



Materiał opracowany przez Stowarzyszenie Lokalna Grupa Działania „LIWOCZ”
Instytucja Zarządzająca PROW 2014-2020 – Minister Rolnictwa i Rozwoju Wsi
„Europejski Fundusz Rolny na rzecz Rozwoju Obszarów Wiejskich: Europa inwestująca w obszary wiejskie”.

Materiał współfinansowany ze środków Unii Europejskiej w ramach poddziałania „Wsparcie na rzecz kosztów bieżących i aktywizacji” Programu Rozwoju Obszarów Wiejskich na lata 2014-2020.

PODSUMOWANIE DOTYCHCZASOWEJ REALIZACJI STRATEGII ROZWOJU LOKALNEGO KIEROWANEGO PRZEZ SPOŁECZNOŚĆ NA LATA 2016 – 2022 LOKALNEJ GRUPY DZIAŁANIA „LIWOCZ”

***Autor: Biuro LGD „LIWOCZ”
Luty 2023 r.***

Spis treści:

I. Realizacja działania 19 Wsparcie dla rozwoju lokalnego w ramach inicjatywy Leader objętego PROW 2014-2020.....	3
I.1 Założenia budżetu	3
I.2 Poddziałanie 19.2 Wsparcie na wdrażanie operacji w ramach Strategii Rozwoju Lokalnego kierowanego przez społeczność na lata 2016-2022	5
I.2.1 Podejmowanie działalności gospodarczą	5
I.2.2 Rozwój działalności gospodarczej	7
I.2.3 Budowa i przebudowa ogólnodostępnej i niekomercyjnej infrastruktury związanej z turystyką, rekreacją lub kulturą	8
I.2.4 Wydanie publikacji książkowych dotyczących dziedzictwa lokalnego	8
I.2.5 Organizacja szkoleń, kursów kwalifikacyjnych zgodnie z zapotrzebowaniem lokalnego rynku pracy, w tym dla grup defaworyzowanych	10
I.2.6 Granty	11
I.3 Poddziałanie 19.3 Przygotowanie i realizacja działań w zakresie współpracy z lokalną grupą działania	13
I.4 Poddziałanie 19.4 Wsparcie na rzecz kosztów bieżących i aktywizacji.....	15
I.4.1 Funkcjonowanie LGD i biura	15
I.4.1.1 Doradztwo	15
I.4.1.2 Artykuły/audycje sponsorowane	17
I.4.1.3 Organizacja spotkań informacyjno-konsultacyjnych na obszarze LGD	17
I.4.1.4 Szkolenia dla beneficjentów LSR	18
I.4.1.5 Szkolenia organów LGD „LIWOCZ”	19
I.4.1.6 Szkolenia dla pracowników LGD „LIWOCZ”	19
I.4.1.7 Funkcjonowanie i działalność organów LGD „LIWOCZ”	19
I.4.1.8 Badanie opinii społeczności lokalnej na temat wdrażania LSR	20
I.5 Podsumowanie realizacji finansowej LSR.....	29
I.6 Podsumowanie realizacji rzeczowej - osiągnięte wskaźniki.....	32

I. Realizacja działania 19 *Wsparcie dla rozwoju lokalnego w ramach inicjatywy Leader* objętego PROW 2014-2020.

I.1 Założenia budżetu

Umowę o warunkach i sposobie realizacji Strategia Rozwoju Lokalnego kierowanego przez społeczność na lata 2016-2022 zawarto z Zarządem Województwa Podkarpackiego dnia 23.05.2016 roku.

Umowa określała następującą wysokość środków finansowych:

2016 r.	Zakres wsparcia	Wsparcie finansowe PROW (w PLN)
	Realizacja LSR	6 300 000,00
	Projekty współpracy	126 000,00
	Funkcjonowanie LGD	1 485 000,00
	Razem:	7 911 000,00

W związku z interpretacją ARiMR (w uzgodnieniu z MRiRW) informującą, że LGD które miały zarezerwowane środki dla poddziałania 19.3 w wysokości 2% mają możliwość zaktualizowania LSR do wysokości 5% środków określonych w umowie ramowej na poddziałanie 19.2, Stowarzyszenie LGD „LIWOCZ” zwróciło się z wnioskiem do Urzędu Marszałkowskiego WP o anektowanie umowy o warunkach i sposobie realizacji Strategia Rozwoju Lokalnego kierowanego przez społeczność na lata 2016-2022 w zakresie zwiększenia kwoty w budżecie LSR na realizację projektu współpracy regionalnej.

LGD przeprowadziło zgodnie z procedurą zmiany LSR konsultacje społeczne, a Walne Zebranie Członków zatwierdziło zmiany.

Aneks do umowy ramowej zawarto w dniu 05.12.2017 r., a wysokość środków przedstawiała się następująco:

2017 r.	Zakres wsparcia	Wsparcie finansowe PROW (w PLN)
	Realizacja LSR	6 300 000,00
	Projekty współpracy	315 000,00 (126 000,00 + 189 000,00)
	Funkcjonowanie LGD	1 485 000,00
	Razem:	8 100 000,00

W związku ze zrealizowaniem zobowiązań wynikających z 8 ust.3 umowy ramowej (osiągnięto wysoki poziom realizacji I kroku milowego 2016-2018), LGD „LIWOCZ” z dniem 29.04.2019 r. wystąpiła z wnioskiem do Urzędu Marszałkowskiego WP o zwiększenie środków finansowych na wsparcie realizacji operacji w ramach LSR, na zasadach określonych przez Ministerstwo

Rolnictwa i Rozwoju Wsi (pismo MRiRW z dn. 26 marca 2019 r. oraz pismo Urzędu Marszałkowskiego Województwa Podkarpackiego z dn. 05 kwietnia 2019 r.).

LGD przeprowadziło zgodnie z procedurą zmiany LSR, a Walne Zebranie Członków je zatwierdziło.

Aneks do umowy ramowej zawarto w dniu 23.05.2019 r., a wysokość środków (na 31.12.2019 r.) przedstawia się następująco:

2019 r.	Zakres wsparcia	Wsparcie finansowe PROW (w PLN)
	Realizacja LSR	6 990 000,00 (6 300 000,00 + 690 000,00)
	Projekty współpracy	315 000,00
	Funkcjonowanie LGD	1 485 000,00
	Razem:	8 790 000,00

Kolejne zmiany LSR nastąpiły w 2020 r. i również powodowały zwiększenie środków przeznaczonych na realizację LSR.

Pierwsza zmiana w 2020 r. dotyczyła przyznania LGD „LIWOCZ” tzw. *drugiego bonusu* w wysokości 690 tys. zł., w związku ze spełnieniem przez stowarzyszenie warunków określonych w piśmie Ministra Rolnictwa i Rozwoju Wsi z dn. 31.12.2019 r. (tj. LGD na 31.08.2019 r. osiągnęła poziom co najmniej 65% wartości zawartych umów o przyznanie pomocy w ramach poddziałania 19.2 w stosunku do limitu środków przyznanych w umowie ramowej). Aneks w tej sprawie zawarto z Zarządem Województwa Podkarpackiego w dniu 16.06.2020 r. Dodatkowo pozyskane środki przeznaczono na rozwój przedsiębiorczości (premię dla osób podejmujących działalność gospodarczą – 400 tys. zł.) oraz na rozwój ogólnodostępnej i niekomercyjnej infrastruktury związanej z turystyką, rekreacją lub kulturą (nabory dla gmin - 290 tys. zł.).

Druga zmiana LSR w 2020 r. związana była z możliwością wykorzystania tzw. *różnic kursowych* powstałych w wyniku przeliczenia środków określonych w umowie ramowej po aktualnym kursie euro. Do LSR wprowadzono zapisy kwot w walucie euro. Dodatkowo dokonano przesunięć pozostałych kwot z zakończonych przedsięwzięć na planowane nabory w zakresie podejmowania działalności gospodarczej oraz rozwoju ogólnodostępnej i niekomercyjnej infrastruktury związanej z turystyką, rekreacją lub kulturą. Aneks w tej sprawie zawarto z Zarządem Województwa Podkarpackiego w dniu 11.08.2020 r. a wysokość aktualnych środków (na 31.12.2020 r.) przedstawia się następująco:

2020 r.	Zakres wsparcia	Wsparcie finansowe PROW (w PLN)	Wsparcie finansowe PROW (w EUR)
	Realizacja LSR	7 680 000,00 (6 990 000,00 + 690 000,00)	1 920 000,00
	Projekty współpracy	315 000,00	78 750,00
	Funkcjonowanie LGD	1 485 000,00	371 250,00
	Razem:	9 480 000,00	2 370 000,00

Zmiana LSR w 2021 r. dotyczyła kolejnego zwiększenia budżetu LSR, w związku z wydłużeniem okresu wdrażania PROW 2014-2020 o 2 lata. Na poddziałanie 19.2 Wsparcie realizacji operacji strategii rozwoju lokalnego kierowanego przez społeczność” uzyskano kwotę 621 000,00 euro, a na poddziałanie 19.4 „Wsparcie na rzecz kosztów bieżących i aktywizacji” kwotę 74 520,00 euro. Zmiany dokonano w oparciu o zasady określone w piśmie Ministra Rolnictwa i Rozwoju Wsi z dnia 15 kwietnia 2021 r. (WPR.wao.510.35.2021).

Zmiany w LSR obejmowały m.in. zwiększenie kwoty środków na przedsięwzięcie w zakresie podejmowania działalności gospodarczej (o 218 000,00 euro) oraz na przedsięwzięcie w zakresie rozwoju ogólnodostępnej i niekomercyjnej infrastruktury związanej z turystyką lub rekreacją lub kulturą (o kwotę 403 000,00 euro), zwiększenie kwoty środków na koszty bieżące o 74 520,00 euro, oraz zwiększenie wartości wskaźników produktu i rezultatu w związku ze zwiększeniem środków na powyższe działania i przedsięwzięcia.

2021 r.	Zakres wsparcia	Wsparcie finansowe PROW (w PLN)	Wsparcie finansowe PROW (w EUR)
	Realizacja LSR	10 164 000,00	2 541 000,00 (1 920 000,00 + 621 000,00)
	Projekty współpracy	315 000,00	78 750,00
	Funkcjonowanie LGD	1 783 080,00	445 770,00 (371 250,00 + 74 520,00)
	Razem:	12 262 080,00	3 065 520,00

Wg stanu na 31.12.2022 r. budżet LSR wynosi 3 065 520,00 €, a jego wartość wzrosła łącznie o kwotę 1 087 770,00 euro, tj. 55% wartości pierwotnie zawartej umowy ramowej.

I.2 Poddziałanie 19.2 Wsparcie na wdrażanie operacji w ramach Strategii Rozwoju Lokalnego kierowanego przez społeczność na lata 2016-2022

I.2.1 Podejmowanie działalność gospodarczą

Pierwszy nabór wniosków o udzielenie wsparcia finansowego dla osób rozpoczynających działalność gospodarczą przeprowadzono w 2016 r. Wpłynęło 16 wniosków na kwotę 1 280 000 zł. Do dofinansowania w ramach limitu przeznaczanego na nabór (tj. 1 120 000 zł) wybrano 14 wniosków. Umowy o dofinansowanie z Zarządem Województwa zawarło 13 Beneficjentów, w okresie od kwietnia do czerwca 2017 r.

Wg stanu na dzień 31.12.2019 r. wszyscy Beneficjenci otrzymali płatność końcową - łącznie wypłacono kwotę 1 040 000,00 zł.

Drugi nabór wniosków o udzielenie wsparcia finansowego dla osób rozpoczynających działalność gospodarczą przeprowadzono w 2019 r. Wpłynęło 20 wniosków, na kwotę 1 600 000,00 zł. Do dofinansowania w ramach limitu przeznaczanego na nabór (tj. 480 000,00 zł) wybrano 6 wniosków. Jeden ze złożonych wniosków był niezgodny z LSR.

W wyniku przeprowadzonej oceny operacji do LGD wpłynęło 6 protestów od Wnioskodawców. Rada LGD pozytywnie rozpatrzyła 1 protest, w związku z czym łącznie 7 Beneficjentów zawarło umowy o dofinansowanie z Zarządem Województwa na kwotę 560 000,00 zł.

Wg stanu na dzień 31.12.2021 r. Beneficjentom została wypłacona łączna kwota 544 000,00 zł., w tym 6 Beneficjentów otrzymało płatność końcową i zakończyło realizację operacji, a 1 Beneficjent otrzymał I transze pomocy.

Trzeci nabór wniosków o udzielenie wsparcia finansowego dla osób rozpoczynających działalność gospodarczą przeprowadzono w 2020 r. Wpłynęło 9 wniosków, na kwotę 720 000,00 zł. Do dofinansowania w ramach limitu przeznaczanego na nabór (tj. 480 000,00 zł) wybrano 6 wniosków i 6 Beneficjentów zawarło umowy o dofinansowanie z Zarządem Województwa. Wg stanu na dzień 31.12.2021 r. Beneficjentom została wypłacona łączna kwota 448 000,00 zł., w tym 4 Beneficjentów otrzymało płatność końcową i zakończyło realizację operacji, a 2 Beneficjentów otrzymało I transze pomocy.

W 2021 r. przeprowadzono kolejny (**czwarty**) nabór wniosków o udzielenie wsparcia finansowego dla osób rozpoczynających działalność gospodarczą, w okresie od 07 do 22 grudnia. W ramach naboru wpłynęło 26 wniosków, na kwotę 2 080 000,00 zł. Do dofinansowania w ramach limitu przeznaczanego na nabór (tj. 218 000,00 euro = 872 000,00 zł.) wybrano 10 wniosków. Jeden ze złożonych wniosków był niezgodny z LSR. **Ocena operacji została przeprowadzona** przez Radę Stowarzyszenia LGD „LIWOCZ” w dn. **21.01.2022 r.**, a dokumentacje z wyboru operacji przekazano do UM WP dnia 28.01.2022 r.

Odwołania od wyniku oceny złożyło 4 wnioskodawców. Na posiedzeniu w dniu **16.02.2022 r.** Rada uwzględniła 3 protesty. Jeden z wnioskodawców zrezygnował z podpisania umowy na etapie weryfikacji wniosku przez Urząd Marszałkowski, w związku z tym umowę zawarła osoba z listy rezerwowej. Ostatecznie umowy na realizację operacji zawarło 15 beneficjentów, w tym jeszcze dodatkowe 2 osoby z listy rezerwowej w związku z środkami powstałymi przy przeliczeniu bieżącego kursu euro do PLN.

Zestawienie zawartych umów o dofinansowanie w 2022 r.:

Lp.	Lokalizacja operacji (miejscowość)	Tytuł operacji	Przyznana kwota wsparcia (zł)
1.	Brzostek	Utworzenie działalności gospodarczej świadczącej usługi rozrywkowe i rekreacyjne	80 000,00
2.	Błażkowa	Usługi elektryczne – instalacje i pomiary	80 000,00
3.	Ujazd	Zakup sprzętu do świadczenia usług videofilmowania i fotografii	80 000,00
4.	Bączal Dolny	Gabinet odnowy biologicznej ze sklepem internetowym	80 000,00
5.	Pilzno	Ośrodek Szkolenia Kierowców	80 000,00
6.	Błażkowa	Świadczenie usług hydraulicznych, ogólnobudowlanych oraz wypożyczanie narzędzi budowlanych	80 000,00
7.	Brzostek	Zakup okleiniarki do produkcji mebli na wymiar	80 000,00
8.	Dąbrówka	Zakup minikoparki do świadczenia usług ogrodniczych i ogólnobudowlanych	80 000,00

9.	Bączalka	Wyposażenie Firmy Transportowo Usługowej Konrad Kopacz z siedzibą w Bączalce	80 000,00
10.	Jodłowa	Świadczenie usług w ramach warsztatu samochodowego	80 000,00
11.	Przysieki	Uruchomienie działalności gospodarczej w zakresie wynajmu przyczepy kempingowej	80 000,00
12.	Jodłowa	Utworzenie lokalu gastronomicznego - Pizzerii	80 000,00
13.	Lipnica Górna	VITA	80 000,00
14.	Lipiny	Usługi fotograficzne	80 000,00
15.	Przysieki	Żywica epoksydowa w drewnie	80 000,00

Podsumowanie przedsięwzięcia (stan na 31.12.2022 r.):

Lp.	Nr naboru	Łączna liczba złożonych wniosków	Liczba wniosków wybranych do dofinansowania do limitu środków	Liczba zawartych umów	Liczba operacji zakończonych	Kwota wypłaconych środków w €
1.	1/2016	16	14	13	13	245 967,27
2.	1/2019	20	7 (w tym 1 z odwołania)	6 (1 umowa rozwiązana)	6	107 626,62
3.	1/2020	9	6	6	6	104 951,31
4.	1/2021	26	13 (w tym 3 z odwołania)	15 (w tym 2 z różnic kursowych)	8	230 822,59
Razem		71	40	14	33	689 367,79

1.2.2 Rozwój działalność gospodarczej

Pierwszy nabór wniosków o udzielenie wsparcia finansowego dla podmiotów rozwijających działalność gospodarczą przeprowadzono w 2016 roku. Wpłynęło 14 wniosków na kwotę 3 089 591,99 zł. Do dofinansowania w ramach limitu przeznaczonego na nabór (tj. 2 030 000 zł) wybrano 8 wniosków na łączną kwotę 1 961 948,34 zł.

Umowy o dofinansowanie z Zarządem Województwa zawarło 7 Beneficjentów, w okresie od 12.07.2017 r. do 23.10.2017 r.

Wg stanu na dzień 31.12.2020 r. Beneficjentom została wypłacona łączna kwota **1 758 606,96 zł** (dla 7 operacji).

Drugi nabór wniosków o udzielenie wsparcia finansowego dla podmiotów rozwijających działalność gospodarczą przeprowadzono w 2019 roku, w okresie od 07 do 21 października. Wpłynęło 7 wniosków, na kwotę 1 847 700,00 zł. Jeden ze złożonych wniosków był niezgodny z LSR. Do dofinansowania w ramach limitu przeznaczonego na nabór (tj. 537 463,80 zł) wybrano 2 wnioski. Umowy o dofinansowanie z Zarządem Województwa Beneficjenci zawarli w lipcu 2020 r.

Wg stanu na dzień 31.12.2022 r. Beneficjenci zakończyli realizację operacji w ramach drugiego naboru. Wypłacona łączna kwota dla 2 operacji to **537 424,00 zł**.

Podsumowanie przedsięwzięcia (stan na 31.12.2022 r.):

Lp.	Nr naboru	Łączna liczba złożonych wniosków	Liczba wniosków wybranych do dofinansowania do limitu środków	Liczba zawartych umów	Liczba operacji zakończonych	Kwota wypłaconych środków w €
1.	1/2016	14	8	7	7	402 596,79
2.	1/2019	7	2	2	2	117 735,14
	Razem	21	10	9	9	520 331,93

1.2.3 Budowa i przebudowa ogólnodostępnej i niekomercyjnej infrastruktury związanej z turystyką, rekreacją lub kulturą

Pierwszy nabór wniosków o udzielenie wsparcia na budowę i przebudowę ogólnodostępnej i niekomercyjnej infrastruktury związanej z turystyką, rekreacją lub kulturą przeprowadzono w 2016 roku. Wpłynęło 7 wniosków na kwotę 2 397 197,85 zł. Do dofinansowania w ramach limitu przeznaczanego na nabór (tj. 2 400 000 zł) wybrano wszystkie 7 wniosków. Umowy o dofinansowanie z Zarządem Województwa Beneficjenci zawarli w 2017 r.

W 2019 r. Gmina Jodłowa rozwiązał umowę o dofinansowanie operacji.

Wg stanu na dzień 31.12.2019 r. Beneficjenci zakończyli realizację operacji i otrzymali płatności końcowe.

Zestawienie operacji – wypłacone środki, stan na 31.12.2022 r.:

Lp.	Tytuł operacji	Kwota w €
1.	Budowa siłowni zewnętrznych w Gminie Skołyszyn (Przysieki, Harkłowa, Kunowa, Bączal Dolny, Jabłonica, Lisów, Święcany	106 807,09
2.	Poprawa infrastruktury związanej z rekreacją i kulturą na terenie gminy Pilzno	166 556,52
3.	Zagospodarowanie terenów rekreacyjnych we Wróblowej	65 852,08
4.	Budowa rodzinnego placu rekreacyjnego z urządzeniami rekreacji indywidualnej i obiektami małej architektury w miejscowości Brzostek	27 877,49
5.	Poprawa infrastruktury rekreacyjnej w miejscowościach: Brzostek, Gorzejowa, Grudna Górna, Skurowa, Kamienica Górna, Januszkowice, Smarżowa, Siedliska-Bogusz	74 521,48
6.	Przebudowa Domu Ludowego w Zawadce Brzosteckiej wraz z budową obiektu małej architektury w Bukowej	29 563,38
RAZEM		471 178,04

Drugi nabór wniosków o udzielenie wsparcia na budowę i przebudowę ogólnodostępnej i niekomercyjnej infrastruktury związanej z turystyką, rekreacją lub kulturą przeprowadzono w okresie od 21 września do 05 października 2020 r. Wpłynęło 5 wniosków, na kwotę 853 932,13 zł. Do dofinansowania w ramach limitu przeznaczanego na nabór, tj. 853 939,24 zł wybrano wszystkie 5 wniosków. Umowy o dofinansowanie z Zarządem Województwa Beneficjenci zawarli w 2021 r. **Wg stanu na dzień 31.12.2022 r. operacje zostały zakończone. Środki wypłacono czterem beneficjentom.**

Zestawienie operacji – wypłacone środki, stan na 31.12.2022 r.:

Lp.	Lokalizacja operacji	Tytuł operacji	Kwota w €
1.	Kłodawa	Budowa altany rekreacyjnej w Kłodawie	13 848,91
2.	Jodłowa	Budowa budynku rekreacyjnego w Gminie Jodłowa	60 927,33
3.	Pilzno	Rozbudowa i przebudowa budynku na potrzeby prowadzenia działalności kulturalnej w miejscowości Podlesie Machowskie	0,00
4.	Harkłowa, Przysieki, Świącany	Utworzenie ogólnodostępnych placów zabaw na terenie Gminy Skołyszyn	34 419,97
5.	Brzostek	Budowa obiektów małej architektury w miejscowości Nawsie Brzosteckie	27 236,81
RAZEM			136 433,02

Trzeci nabór wniosków o udzielenie wsparcia na budowę i przebudowę ogólnodostępnej i niekomercyjnej infrastruktury związanej z turystyką, rekreacją lub kulturą przeprowadzono w okresie **od 28 stycznia do 25 lutego 2022 r.** Wpłynęło 5 wniosków, na kwotę 1 611 997,48 zł. Do dofinansowania w ramach limitu przeznaczonego na nabór, tj. 1 612 000,00 zł wybrano wszystkie 5 wniosków. W grudniu 2022 r. umowę o dofinansowanie z Zarządem Województwa zawarł jeden Beneficjent – Gmina Pilzno.

Zestawienie operacji/zawartych umów o dofinansowanie w 2022 r.:

Lp.	Lokalizacja operacji	Tytuł operacji	Kwota operacji/umowy w €
1.	Gmina Pilzno	Budowa obiektów małej architektury rekreacyjnej w Pilźnie	110 387,00
2.	Gmina Skołyszyn	Budowa ogólnodostępnej infrastruktury rekreacyjnej na terenie Gminy Skołyszyn	75 891,14
3.	Gmina Brzyska	Zagospodarowanie terenów rekreacyjnych przy Domu Ludowym w Błażkowej	41 394,96
4.	Gmina Brzostek	Budowa infrastruktury rekreacyjnej w gminie Brzostek	82 790,58
5.	Gmina Jodłowa	Budowa infrastruktury rekreacyjnej na terenie Gminy Jodłowa	34 496,19
RAZEM			344 959,87

Podsumowanie przedsięwzięcia (stan na 31.12.2022 r.):

Lp.	Nr naboru	Łączna liczba złożonych wniosków	Liczba wniosków wybranych do dofinansowania do limitu środków	Liczba zawartych umów	Liczba operacji zakończonych	Kwota wypłaconych środków w €
1.	3/2016	7	7	6	6	471 178,04
2.	1/2020	5	5	5	4	136 433,02
3.	1/2022	5	5	1	0	0
	Razem	17	17	12	10	607 611,06

1.2.4 Wydanie publikacji książkowych dotyczących dziedzictwa lokalnego

Realizację przedsięwzięcia zakończono w 2019 roku.

Nabór wniosków o udzielenie wsparcia na wydanie publikacji książkowych dotyczących dziedzictwa lokalnego przeprowadzono w 2016 roku. Wpłynęło 2 wnioski na kwotę 142 853 zł. Do dofinansowania w ramach limitu przeznaczanego na nabór (tj. 150 000 zł) wybrano 2 wnioski podczas posiedzenia Rady Stowarzyszenia Lokalna Grupa Działania „LIWOCZ”, które odbyło się w Brzyskach w dniu 10.01.2017 r. Dokumentacje z naboru i oceny Rady przekazano do Urzędu Marszałkowskiego 16.01.2017 roku.

Umowy o dofinansowanie z Zarządem Województwa Beneficjenci zawarli w 2017 r. Beneficjenci zrealizowali operacje i otrzymali płatności końcowe.

Zestawienie operacji – wypłacone środki, stan na 31.12.2022 r.:

Lp.	Lokalizacja operacji	Tytuł operacji	Status operacji	Kwota w €
1.	Pilzno	Opracowanie i wydanie drukiem oraz promocja książki: Pilzno. Monografia miasta do 1945 r.	Operacja zrealizowana	18 033,45
2.	Brzostek	Wydanie publikacji książkowych poświęconych dziejom Brzostku	Operacja zrealizowana	15 079,25
RAZEM				33 112,70

1.2.5 Organizacja szkoleń, kursów kwalifikacyjnych zgodnie z zapotrzebowaniem lokalnego rynku pracy, w tym dla grup defaworyzowanych

Realizację przedsięwzięcia zakończono w 2020 roku.

W wyniku przeprowadzonych naborów w 2017 r. i 2018 r. nie wpłynął żaden wniosek na realizację przedsięwzięcia, w związku z czym za zgodą UM dokonano zmian w LSR, polegających na umożliwieniu LGD realizacji przedsięwzięcia w formie operacji własnej.

W dniu 21.12.2018 r. LGD podpisała z Zarządem Województwa Podkarpackiego umowę na realizację operacji własnej pt. „*Nowe umiejętności i kwalifikacje zawodowe – twoją szansą*”. Wartość dofinansowania wynosi 50 000,00 zł. Realizację przeprowadzono w 2019 rok.

Celem operacji był wzrost aktywności oraz nabycie umiejętności i kwalifikacji przez co najmniej 10 mieszkańców obszaru LGD "LIWOCZ" do końca 2019 r. poprzez udział w kursach i szkoleniach zawodowych.

Zrealizowano następujące szkolenia:

- 1) Prawo jazdy kat. C, C+E z kwalifikacją wstępną przyspieszoną do przewozu rzeczy, dla 5 osób.
- 2) Specjalista ds. rachunkowości – Samodzielny Księgowy, dla 4 osób
- 3) Operator obrabiarek sterowanych numerycznie CNC, dla 1 osoby.

LGD „LIWOCZ” złożyła do Urzędu Marszałkowskiego WP wniosek o płatność ze zrealizowanej operacji własnej w sierpniu 2019 r., otrzymując refundację poniesionych kosztów projektu (płatność końcową) 50 000,00 zł w październiku 2019 r.

W maju 2019 r. Stowarzyszenie LGD „LIWOCZ” złożyło do Urzędu Marszałkowskiego WP wnioski o przyznanie pomocy na realizację kolejnej operacji własnej.

W dniu 23.07.2019 r. LGD podpisała z Zarządem Województwa Podkarpackiego umowę na realizację operacji własnej pt. „*Nowe umiejętności i kwalifikacje zawodowe - twoją szansą – II edycja*” o wartości dofinansowania 50 000,00 zł, której celem jest wzrost aktywności oraz nabycie umiejętności i kwalifikacji przez mieszkańców obszaru LGD "LIWOCZ" do końca 2020 r. poprzez udział w kursach i szkoleniach zawodowych.

W październiku 2019 r. rozpoczęto realizację kursów:

- 1) Prawo jazdy kat. C z kwalifikacją wstępną przyspieszoną do przewozu rzeczy, dla 7 osób.
- 2) Specjalista ds. rachunkowości – Samodzielny Księgowy, dla 3 osób.

W 2020 r. zakończono realizację operacji własnej pt. „*Nowe umiejętności i kwalifikacje zawodowe - twoją szansą – II edycja*”.

Kurs zostały zrealizowane na przełomie roku 2019 i 2020, tj.:

- 1) Prawa jazdy kat. C z kwalifikacją wstępną przyspieszoną do przewozu rzeczy, dla 7 osób w okresie od 14.10.2019 r. do 10.01.2020 r.
- 2) Specjalista ds. rachunkowości – Samodzielny Księgowy, dla 3 osób, w okresie od 23.10.2019 r. do 29.02.2020 r.

LGD „LIWOCZ” złożyła do Urzędu Marszałkowskiego WP wnioski o płatność ze zrealizowanej operacji własnej w kwietniu 2020 r., (pierwotnie zakładano lipiec) otrzymując refundacje poniesionych kosztów projektu (płatność końcową) 50 000,00 zł w czerwcu 2020 r.

Koszty realizacji przedsięwzięcia (wyplacone srodki) w euro: 22 700,09

I.2.6 Granty

Dotychczas zrealizowano:

1. Projekt grantowy pt. *Wspieramy wydarzenia kultywujące lokalną historię i tradycję na obszarze LGD "LIWOCZ"*. Płatność końcową LGD „LIWOCZ” otrzymało dn. 26.11.2019 r.

Zestawienie zrealizowanych zadań w ramach w/w projektu granowego:

Lp.	Nazwa zadania	Lokalizacja zadania	Okres realizacji	Wartość grantu (wyplacona wg stanu na 31.12.2019 r.)
1.	Festyn z okazji obchodów 600-lecia wsi Pusta Wola	Pusta Wola, Skołyszyn	08.2018	19 187,00
2.	Od szczodroka do prozioka	Pilzno	07.2019	19 937,00
3.	Tradycyjne smaki i ludowe dźwięki...” czyli X-lecie działalności Stowarzyszenia „LIWOCZANKA”	Brzyska	07.2018	19 900,00
4.	Zachowajmy tradycję – festyn lokalnych zwyczajów	Jodłowa	09.2018	20 000,00
5.	Festyn z okazji obchodów 130-lecia istnienia OSP Brzostek	Brzostek	09.2018	20 000,00
RAZEM				99 024,00 zł 23 090,61 €

2. Projekt grantowy pt. *Doceniamy i chronimy lokalną kulturę i dziedzictwo obszaru LGD „LIWOCZ”*. Płatność końcową LGD „LIWOCZ” otrzymała 24.05.2019 r.

Zestawienie zrealizowanych zadań w ramach w/w projektu granowego:

Lp.	Nazwa zadania	Lokalizacja zadania	Okres realizacji	Wartość grantu (wyplacona wg stanu na 31.12.2019 r.)
1.	Pamiętamy i chronimy – izba pamięci oraz kompania reprezentacyjna OSP Skołyszyn	Skołyszyn	09-12.2018	20 186,00
2.	Zakup instrumentów muzycznych dla Orkiestry Dętej w Jodłowej	Jodłowa	09-10.2018	20 000,00
3.	Strój ludowy – kultywowaniem lokalnej tradycji	Mokrzec	09-11.2018	8 000,00
4.	ŻYJEMY WTEDY KIEDY ŻYJE NASZA HISTORIA	Pilzno	09-12.2018	12 000,00
5.	Tradycyjny strój ludowy – pamięcią o lokalnej kulturze	Przeczyca	09-10.2018	9 999,00
6.	Zakup elementów tradycyjnych strojów ludowych dla zespołu „LIWOCZANIE”	Dąbrówka	09-11.2018	7 550,00
7.	Mundury galowe OSP w Siedliskach-Bogusz elementem zachowania dziedzictwa i tradycji lokalnej	Siedliska-Bogusz	09-11.2018	10 000,00
8.	Zakup kompletnych mundurów galowych dla członków OSP Brzyska	Brzyska	09-12.2018	12 232,00
RAZEM				99 967,00 zł 23 278,45 €

3. Projekt grantowy pt. *Wspieramy działania integracyjne z osobami niepełnosprawnymi na obszarze LGD "LIWOCZ"*. Płatność końcową LGD „LIWOCZ” otrzymała dn. 19.12.2019 r.

Zestawienie zrealizowanych zadań w ramach w/w projektu granowego:

Lp.	Nazwa zadania	Lokalizacja zadania	Okres realizacji	Wartość grantu (wyplacona wg stanu na 31.12.2019 r.)
1.	Integracja przez zabawę – organizacja zabawy karnawałowej	Skołyszyn, Siepietnica	01-02.2018	19 981,00
2.	Piknik integracyjny „DEFAWORYZOWANI-ZINTEGROWANI”	Brzostek	06.2019	20 000,00
3.	Piknik integracyjny „Razem łatwiej”	Lipnica Dolna	06.2019	20 000,00
4.	„Wspólna i dobra zabawa to integracji podstawa”	Parkosz	04-07.2019	20 000,00
5.	„Razem możemy więcej”	Jodłowa Górna	06-07.2018	9 968,00
6.	„PO OBU STRONACH SCENY”	Dzwonowa	07-10.2019	9 985,00
RAZEM				99 934,00 zł 23 155,30 €

4. Projekt grantowy pt. *Budowa małej infrastruktury rekreacyjnej na obszarze LGD "LIWOCZ"*. Płatność końcową LGD „LIWOCZ” otrzymała dn. 12.10.2020 r.

Zestawienie zrealizowanych zadań w ramach w/w projektu granowego:

Lp.	Nazwa zadania	Okres realizacji	Wartość grantu (wyplacona wg stanu na 31.12.2020 r.)
1.	Budowa altany rekreacyjnej w miejscowości Ujazd (gmina Brzyska)	09.2019-04.2020	19 958,00
2.	Budowa małej ogólnodostępnej	09.2019-06.2020	20 430,00

	i niekomercyjnej infrastruktury w miejscowości Wola Brzostocka		
3.	Budowa placu zabaw w miejscowości Bączal Dolny	09-11.2019	18 935,00
4.	Budowa siłowni zewnętrznej w Jodłowej Górnej	09-11.2019	19 799,00
5.	Budowa placu zabaw w miejscowości Machowa	09.2019-06.2020	20 000,00
RAZEM			99 122,00 zł. 21 816,22 €

5. Projekt grantowy pt. *Wspieramy działania promujące ekologię, przeciwdziałanie zmianom klimatu i OZE na obszarze LGD "LIWOCZ"*. Umowę z ZW na realizację projektu grantowego LGD zawarła we wrześniu 2020 r. Grantobiorcy zrealizowali zadania grantowe w 2021 r.

Płatność końcową LGD „LIWOCZ” otrzymała dn. 17.12.2021 r.

Zestawienie zrealizowanych zadań w ramach w/w projektu granowego:

Lp.	Nazwa zadania	Lokalizacja	Okres realizacji	Wartość grantu (wyplacona wg stanu na 31.12.2020 r.)
1.	Piknik ekologiczny	Brzyska	28.10.2020-19.09.2021	19 999,-
2.	Rodzinny Piknik Ekologiczny z Ochotniczą Strażą Pożarną w Siedliskach-Bogusz	Siedliska-Bogusz	28.10.2020-29.08.2021	19 549,-
3.	Rodzinny piknik ekologiczny	Skołyszyn	28.10.2020-22.08.2021	19 236,-
4.	Festyn ekologiczny pt. „Życie na ziemi przedłużamy – ekologię wprowadzamy”	Dobrków	28.10.2020-25.07.2021	20 131,-
5.	EKOLOGICZNIE ZNACZY LOGICZNIE	Jodłowa	28.10.2020-22.06.2021	18 735,-
RAZEM				97 650,- zł 20 793,40 €

Podsumowanie przedsięwzięcia (stan na 31.12.2022 r.):

Lp.	Nr naboru	Łączna liczba złożonych wniosków	Liczba wniosków wybranych do dofinansowania do limitu środków	Liczba zawartych umów z grantobiorcami	Liczba zakończonych zadań grantowych	Kwota wypłaconych środków w €
1.	1/2018/G	5	5	5	5	23 090,61
2.	2/2018/G	8	8	8	8	23 278,45
3.	3/2018/G	6	6	6	6	23 155,30
4.	1/2019/G	1	-	-	-	-
5.	2/2019/G	5	5	5	5	21 816,22
6.	1/2020/G	5	5	5	5	20 793,40
	Razem	30	29	29	29	112 133,98

I.3 Poddziałanie 19.3 Przygotowanie i realizacja działań w zakresie współpracy z lokalną grupą działania

Realizację projektu współpracy regionalnej – zakończono w 2019 r.

Umowę na realizację projektu pn. Sieć Infrastruktury Rekreacyjnej (SIR) podpisano z ZW w dniu 8 czerwca 2018 r. Wartość umowy to 553 366,00 zł.

W ramach projektu na obszarze LGD „LIWOCZ” powstało 5 obiektów małej architektury pełniących funkcje rekreacyjne, tj. ogólnodostępnych siłowni plenerowych w miejscowościach Brzyska, Skołyszyn, Jodłowa, Kamienica Dolna, Pilzno.

Każda z siłowni na obszarze LGD „LIWOCZ” składa się z 6 zestawów ćwiczeniowych zamontowanych na pylonach dwustanowiskowych, łącznie 12 urządzeń, tj.

- 1) Orbitrek - Biegacz
- 2) Prasa Nożna - Wioślarz
- 3) Prasa Ręczna - Wyciąg Górny
- 4) Motyl - Motyl Rewers
- 5) Rower - Wahadło
- 6) Narciarz – Jeździec

Na terenie każdego obiektu umieszczona została tablica informacyjna z regulaminem, ławka, kosz na śmieci oraz lampa solarna do oświetlenia siłowni.

Koszt wykonania siłowni na obszarze LGD „LIWOCZ” wyniósł: 192 118,75 zł brutto.

W 2019 r. w ramach projektu współpracy LGD „LIWOCZ” wykonała działania promocyjne polegające na przeprowadzeniu czterech imprez sportowo-rekreacyjnych pn. „Popołudnie ze zdrowiem”, celem aktywizacji mieszkańców i podnoszenia wiedzy z zakresy zdrowego trybu życia, po jednej u każdego z partnerów projektu współpracy. W okresie 17-25.05.2019 r. przeprowadzono imprezy na siłowniach plenerowych w Jodłowej, Wiśniowej, Kołaczycach i Dukli, w których uczestniczyło łącznie 307 osób.

Całkowity koszt realizacji projektu dla LGD „LIWOCZ” to 194 118,75 zł.

Po zakończeniu realizacji operacji wniosek o płatność końcową do Urzędu Marszałkowskiego WP został złożony w czerwcu 2019 r. LGD „LIWOCZ” otrzymała płatność końcową (194.118 zł) we wrześniu 2019 r.

Realizację projektu współpracy międzynarodowej – zakończono w 2019/2020 r.

Umowę współpracy w zakresie wspólnej realizacji międzynarodowego projektu zawarto w dniu 29.05.2018 roku pomiędzy partnerami:

- Lokalną Grupą Działania „Kraina Nafty”
- Stowarzyszeniem pn. Lokalna Grupa Działania „Nowa Galicja”
- Czarnorzecko-Strzyżowską Lokalną Grupą Działania
- Zempléni Tájak Vidékfejlesztési Egyesület (LGD z Węgier)

Wniosek o przyznanie pomocy na realizację projektu pn. *Międzynarodowa Promocja Enoturystyki i Dziedzictwa Lokalnego* (MPEiDL) złożono w dniu 19.07.2018 roku.

Umowę z ZW zawarto 23 października 2018 r. Wartość umowy to 183 000,00 zł.

W 2019 r. w ramach projektu:

- (09.2019 r.) Wydano publikację promującą obszar partnerów, zawierającą opis najważniejszych zasobów nawiązujących do enoturystyki m.in. historii winiarstwa, szlaków winnych, turystycznych czy prezentację lokalnych produktów (dla partnera LGD „LIWOCZ” 1400 egz.).
- (07.2019 r.) Przygotowano aplikację mobilną w formie mobilnego „przewodnika” po obszarze partnerskich LGD, w tym węgierskiego. Aplikacja zawiera moduł tras i miejsc, system ułatwiający planowanie wycieczki po danym regionie, listę szlaków turystycznych oraz najważniejsze informacje o regionie (zdjęcia, atrakcje, dojazd).

- Utworzono w LGD „Kraina Nafty” Galerię winiarstwa i produktów lokalnych w formie ekspozycji nawiązującej do historii i tradycji winiarstwa w tym partnera węgierskiego wraz z prezentacją lokalnych produktów.
- (10.2019 r.) Zorganizowano wyjazd studyjny do węgierskiego LGD. Wizyta miała formę targów połączona z konferencją i prezentacją winiarstwa, ekoturystyki i produktów lokalnych. Poniesione koszty realizacji międzynarodowego projektu współpracy dla LGD „LIWOCZ” to 42 125,00 zł (podlegające refundacji to 41 000,00 zł, wkład własny 1 125,00 zł)

Dnia 22.11.2019 r. do Urzędu Marszałkowskiego złożony został wniosek o płatność końcową ze zrealizowanego międzynarodowego projektu współpracy.

LGD otrzymała płatność końcową, tj. 41 000 zł dnia 18.02.2020 r.

Podsumowanie:

Wg stanu na 31.12.2022 r. na realizację projektów współpracy (krajowego i międzynarodowego) poniesiono koszty w wysokości **58.779,50 €**, co stanowi 75% planowanego budżetu (tj. 78 750,00 €). Pozostał kwota do wykorzystania to 19 980,50 €.

I.4 Poddziałanie 19.4 Wsparcie na rzecz kosztów bieżących i aktywizacji

I.4.1 Funkcjonowanie LGD i biura

I.4.1.1 Doradztwo

W 2022 r. biuro Stowarzyszenia Lokalna Grupa Działania „LIWOCZ” świadczyło bezpłatne doradztwo. W ramach prowadzonych naborów wniosków biuro LGD udzieliło 5 indywidualnych porad potwierdzonych kartami doradztwa. Doradztwo, które nie dotyczy konkretnego naboru wniosków nie jest wykazywane we wskaźnikach.

Szczególnie istotne jest doradztwo świadczone wśród potencjalnych wnioskodawców, którzy złożyli wnioski w ramach ogłoszonych naborów, w tym zostali wybrani do dofinansowania.

Z 5 instytucji korzystających z doradztwa, 5 złożyło wnioski o dofinansowanie operacji w ramach prowadzonego w 2022 r. naboru **na budowę i przebudowę ogólnodostępnej i niekomercyjnej infrastruktury związanej z turystyką, rekreacją lub kulturą.**

Zgodnie z zapisami LSR monitoringowi i ewaluacji prowadzonej przez Zarząd LGD podlega działalność biura i pracowników LGD, a przedmiotem oceny jest praca pracowników, w tym jakości świadczonego doradztwa.

Oceny dokonuje się na podstawie badania ankietowego poziomu satysfakcji wśród osób korzystających z doradztwa świadczonego przez pracowników biura LGD.

W 2022 roku w doradztwie świadczonego przez pracowników LGD uczestniczyło 5 osób, przy czym uzyskano 5 ankiety oceniające jakość świadczonego doradztwa.

Sposób korzystania z bezpłatnego doradztwa świadczonego przez biuro LGD został określony w *Regulaminie doradztwa* (aktualna wersja z września 2020 r. - regulamin ten został

zaktualizowany, w związku z planowanymi naborami wniosków i koniecznością dostosowania jego zapisów do panującej sytuacji epidemiologicznej w kraju).

Wyniki analizy ankiet:

- 1) 100% osób wypełniających ankietę skorzystało z doradztwa świadczonego bezpośrednio w biurze LGD. Nie wpłynęła żadna ankieta oceniająca doradztwo świadczone telefonicznie.
- 2) Dla 5 osób ankietowanych (100%) zakres tematyczny doradztwa odnosił się wyłącznie do wniosku o przyznanie pomocy.
- 3) Korzystający z doradztwa ze względu na miejsce zamieszkania.

W oparciu o ankiety:	W oparciu o karty doradztwa:
- Brzostek (1 osoba), 20%	- Brzostek (1 osoba)
- Brzyska (1 osoba), 20%	- Brzyska (1 osoba)
- Jodłowa (1 osoba), 20%	- Jodłowa (1 osoba)
- Pilzno (1 osoba), 20%	- Pilzno (1 osoba)
- Skołyszyn (1 osoba), 20%	- Skołyszyn (1 osoba)
Razem: 5 osób	Razem: 5 osób

- 4) Ankietowani ocenili wiedzę i kompetencje pracowników udzielających doradztwa w skali od 1 – ocena najniższa, do 5 – ocena najwyższa.

5 ankietowanych (100%) wystawiło ocenę najwyższą „5”. Niższe oceny nie wystąpiły.

- 5) Ankietowani ocenili poziom obsługi w zakresie uprzejmości, chęci udzielenia informacji i życzliwości, w skali od 1 – ocena najniższa, do 5 – ocena najwyższa.

5 ankietowanych (100%) wystawiło ocenę najwyższą „5”. Niższe oceny nie wystąpiły.

- 6) Ankietowani ocenili jasność i zrozumiałość przekazywanych informacji, w skali od 1 – ocena najniższa, do 5 – ocena najwyższa.

5 ankietowanych (100%) uznało, że jasność i zrozumiałość przekazywanych przez pracowników informacji zasługuje na ocenę najwyższą „5”. Niższe oceny nie wystąpiły.

- 7) Ankietowani ocenili wzrost wiedzy w zakresie tematyki objętej doradztwem, w skali od 1 – ocena najniższa, do 5 – ocena najwyższa.

5 ankietowanych (100%) wystawiło ocenę najwyższą „5”. Niższe oceny nie wystąpiły.

- 8) Ankietowani dokonali podsumowującej oceny stopnia zadowolenia z doradztwa, w skali od 1 – ocena najniższa, do 5 – ocena najwyższa.

Wszyscy ankietowani wystawili wysoką ocenę stopnia zadowolenia z doradztwa. 5 ankietowanych (100%) wystawiło ocenę najwyższą „5”. Niższe oceny nie wystąpiły.

Podsumowanie: Analiza przeprowadzonych badań ankietowych wskazuje, iż praca pracowników, w tym sposób przekazywania istotnych informacji oraz jakość świadczonych usług doradczych jest oceniana wysoko. Osoby korzystające z doradztwa wskazują wysoki poziom satysfakcji z otrzymanej usługi oraz obsługi.

Efektywność statystyczna doradztwa w 2022 r. (w tym narastająco od 2016 r.), przedstawia się następująco:

Kategoria	Liczba	
	w 2022 r.	narastająco wg stanu na 31.12.2022 r.
Liczba udzielonego doradztwa ogółem	5	234
Liczba złożonych wniosków ogółem	5	141
Liczba złożonych wniosków przez Wnioskodawców uczestniczących w doradztwie	5	131
Liczba zawartych umów przez Beneficjentów ogółem	16	94
Liczba zawartych umów przez Beneficjentów uczestniczących w doradztwie	16	91

Lp.	Nazwa	Stosunek	Skuteczność
1.	Liczba złożonych wniosków ogółem / Liczba doradztwa	141/234	60%
2.	Liczba złożonych wniosków przez Wnioskodawców uczestniczących w doradztwie/ Liczba doradztwa	131/234	56%
3.	Liczba złożonych wniosków przez Wnioskodawców uczestniczących w doradztwie/ Liczba złożonych wniosków ogółem	131/141	93%
4.	Liczba zawartych umów przez Beneficjentów uczestniczących w doradztwie/ Liczba złożonych wniosków przez Wnioskodawców uczestniczących w doradztwie	91/131	69%

Warto zauważyć, że prawie 93% zawartych umów o dofinansowanie zostało zawartych przez beneficjentów, którzy uczestniczyli w doradztwie świadczonym przez biuro LGD.

1.4.1.2 Artykuły/audycje sponsorowane

Zgodnie z założeniem planu komunikacji pierwszą audycję zrealizowano w 2016 rok.

W grudniu 2021 r. zrealizowano drugą (planowaną na 2021 r.) audycję w Radiu Trendy, która w swojej treści zawierała informujące o naborach wniosków w ramach wsparcia dla osób rozpoczynających działalność gospodarczą.

Kolejna audycja lub artykuł planowany jest w 2023 r.

1.4.1.3 Organizacja spotkań informacyjno-konsultacyjnych na obszarze LGD

W okresie realizacji LSR (2016-2021) przeprowadzono łącznie 16 spotkań informacyjno-konsultacyjnych. Spotkania odbywały się na terenie każdej z gmin obszaru LGD „LIWOCZ” i wzięło w nich udział łącznie 186 osób.

W 2022 r. nie zakładano spotkań w ramach planu komunikacji, natomiast realizowano spotkania w ramach konsultacji społecznych dot. opracowania nowej LSR na lata 2023-2029.

Uczestnicy spotkań w podziale na gminy i płeć (2016-2021):

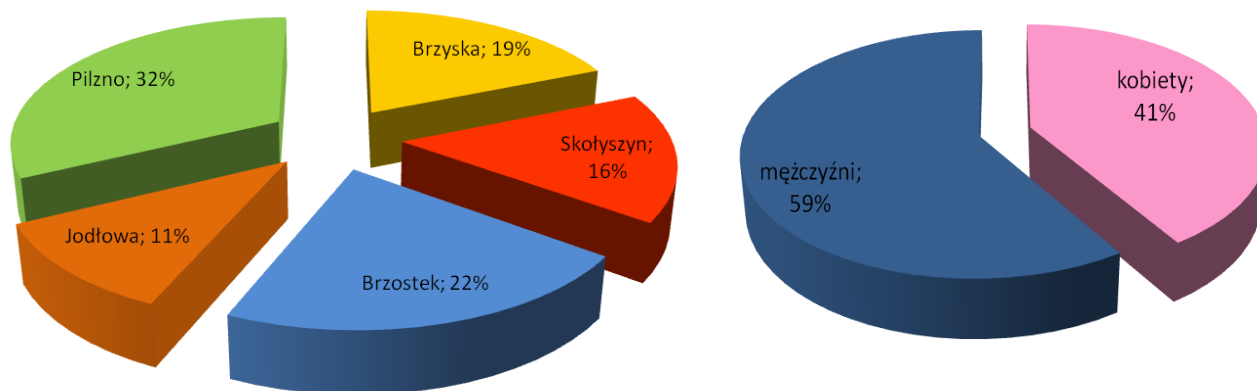

W 2021 roku przeprowadzono jedno spotkanie informacyjno-konsultacyjne (w Brzyskach) dla mieszkańców obszaru LGD „LIWOCZ”. Spotkanie zostało przeprowadzone w dniu 8 grudnia, w którym udział wzięło 14 osób.

W 2019 roku przeprowadzono 5 spotkań informacyjno-konsultacyjnych (na terenie każdej z gmin obszaru LGD) dotyczących planowanych naborów oraz zasad ubiegania się o dofinansowanie dla zainteresowanych pozyskaniem środków na podjęcie działalności gospodarczej (premia) lub rozwój działalności gospodarczej. Łącznie w spotkaniach uczestniczyło 77 osób.

W 2017 roku przeprowadzono 5 spotkań informacyjno-konsultacyjnych (na terenie każdej gmin obszaru LGD) dotyczących planowanych naborów wniosków o powierzenie grantów oraz zasad ubiegania się o dofinansowanie na realizację zadań grantowych (spotkania dodatkowe poza planem komunikacji). Łącznie w spotkaniach uczestniczyło 33 osoby.

W 2016 roku przeprowadzono 5 spotkań informacyjno-konsultacyjnych dotyczących planowanych naborów oraz zasad ubiegania się o dofinansowanie dla zainteresowanych pozyskaniem środków na podjęcie działalności gospodarczej (premia) lub rozwój działalności gospodarczej. Łącznie w spotkaniach uczestniczyło 62 osoby.

1.4.1.4 Szkolenia dla beneficentów LSR

W okresie realizacji LSR (2016-2022) przeprowadzono 2 szkolenia dla potencjalnych wnioskodawców z zakresu sporządzania biznesplanu, dla osób planujących ubiegać się o dofinansowanie na podejmowanie działalności gospodarczej. Szkolenia te odbyły się 8 listopada 2016 r., uczestniczyło w nim 22 osoby oraz 25 września 2019 r., w którym uczestniczyło 16 osób.

Uczestnicy szkoleń w podziale na gminy i płeć:

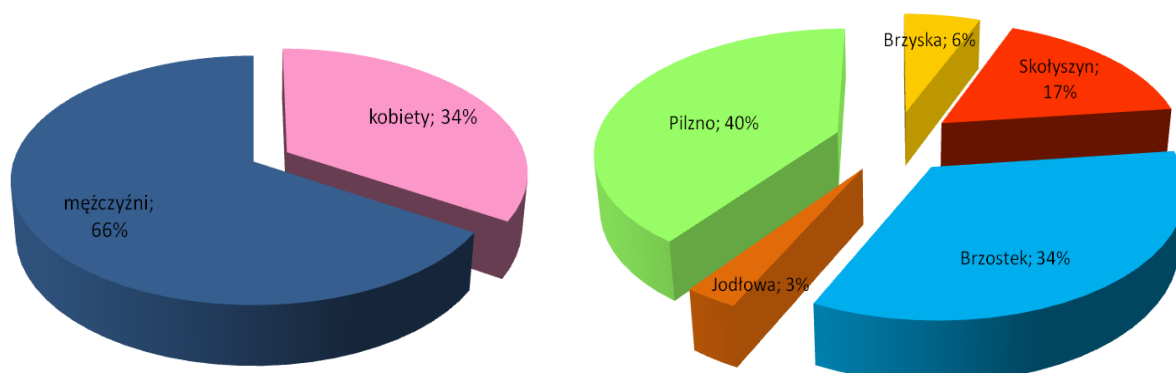

I.4.1.5 Szkolenia organów LGD „LIWOCZ”

W okresie realizacji LSR (2016-2022) przeprowadzono łącznie 4 szkolenia dla Organów Stowarzyszenia Lokalna Grupa Działania „LIWOCZ”.

Data i miejsce szkolenia	Temat szkolenia	Uczestnicy szkolenia	Liczba przeszkolonych osób
22-23 listopada 2016 roku Brzyska	Zasady oceny i wyboru projektów do dofinansowania	Rada, Zarząd Komisja Rewizyjna	13
14 czerwca 2017 roku Brzyska	Zasady oceny i wyboru projektów do dofinansowania w zakresie grantów	Rada, Zarząd Komisja Rewizyjna	13
28 listopada 2019 roku Brzyska	Omówienie stanu realizacji LSR, aktualne procedury ogłaszania, oceny i wyboru operacji w ramach wdrażania LSR oraz lokalne kryteria wyboru.	Rada, Zarząd Komisja Rewizyjna	16
21 stycznia 2022 roku Brzyska	Aktualne zasady i procedury ogłaszania, oceny i wyboru operacji w ramach wdrażania LSR oraz lokalne kryteria wyboru.	Rada	6

I.4.1.6 Szkolenia dla pracowników LGD „LIWOCZ”

W 2022 r. w celu realizacji „Planu komunikacji” Kierownik oraz Pracownik Biura LGD uczestniczyli w następujących szkoleniach:

- ✓ 12 kwietnia 2022 r. w Rzeszowie, Szkolenie dla przedstawicieli LGD z terenu województwa podkarpackiego dotyczące naboru wniosków o przyznanie pomocy w ramach poddziałania 19.1 „Wsparcie przygotowawcze” objętego PROW 2014-2020 (organizator: Urząd Marszałkowski Województwa Podkarpackiego, Departament PROW).
- ✓ 15-16 września 2022 r. Radymno, Szkolenie dla przedstawicieli LGD z terenu województwa podkarpackiego dotyczące wyboru strategii rozwoju lokalnego na lata 2023-2027 (organizator: Urząd Marszałkowski Województwa Podkarpackiego, Departament PROW).

I.4.1.7 Funkcjonowanie i działalność organów LGD „LIWOCZ”

Organami LGD są: Walne Zebranie Członków, Rada, Zarząd i Komisja Rewizyjna.

	Zarząd LGD
Uczestnictwo w posiedzeniach organu	W 2022 roku odbyło się 24 posiedzeń Zarządu, na których podjęto 9 uchwał.
	Rada LGD
	Posiedzenia w dniach: <ul style="list-style-type: none"> • 21.01.2022 r. celem przeprowadzenia procedury oceny, ustalenia kwoty wsparcia i wyboru operacji w ramach naboru <i>nr 1/2021 o udzielenie wsparcia finansowego dla osób rozpoczynających działalność</i>

	<p><i>gospodarczą.</i></p> <ul style="list-style-type: none"> • 16.02.2022 r. dotyczące rozpatrzenia protestów w zakresie naboru <i>nr 1/2021 o udzielenie wsparcia finansowego dla osób rozpoczynających działalność gospodarczą</i> oraz, • 25.03.2022 r. celem przeprowadzenia procedury oceny, ustalenia kwoty wsparcia i wyboru operacji w ramach naboru <i>nr 1/2022 o udzielenie wsparcia na budowę i przebudowę ogólnodostępnej i niekomercyjnej infrastruktury związanej z turystyką, rekreacją lub kulturą.</i>
	Komisja Rewizyjna LGD
	<p>Posiedzenia w dniach:</p> <ul style="list-style-type: none"> • 27.09.2022 r. (zatwierdzenie sprawozdań za 2021 r.)
	Walne Zebranie Członków
	Posiedzenie odbyło się w dniu 27.09.2022 r., uczestniczyło w nim 21 członków.

1.4.1.8 Badanie opinii społeczności lokalnej na temat wdrażania LSR

Z wykorzystaniem ankiety udostępnionej w biurze, na stronie internetowej LGD oraz podczas spotkań z mieszkańcami, w tym doradczych zebrano opinię społeczności lokalnej o odbiorze realizacji LSR.

W wyniku przeprowadzonego badania w 2022 r. uzyskano 18 ankiet.

Opinie społeczności lokalnej na temat wdrażania LSR zostały również zebrane poprzez badania ankietowe w ramach ewaluacji zewnętrznej (ankiety wypełniło 102 mieszkańców obszaru LGD), a z ich wynikami można się zapoznać w raporcie z ewaluacji zewnętrznej.

Analiza wyników:

I. FUNKCJONOWANIE LGD „LIWOCZ”

1. W jakim stopniu określiliby/aby Pani/Pan swoją wiedzę na temat Stowarzyszenia Lokalna Grupa Działania „LIWOCZ” (LGD)?

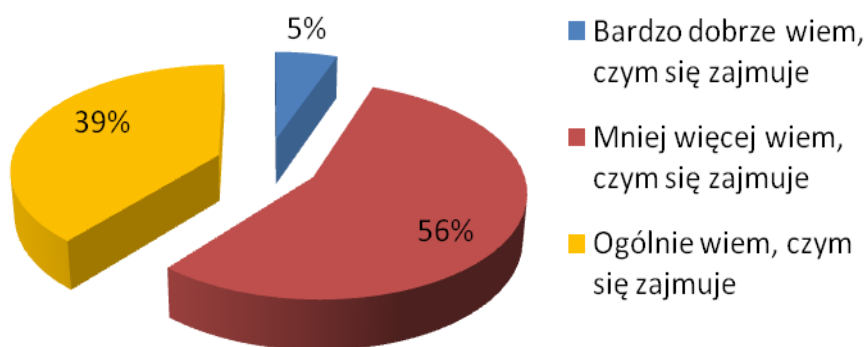

2. Z jakich źródeł dowiedział/ła się Pani/Pan o LGD?

(można zaznaczyć więcej niż jedną odpowiedź)

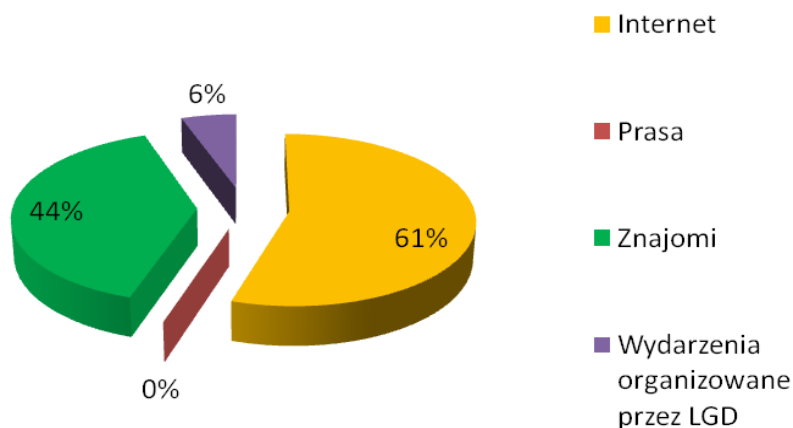

3. Jakich informacji dotyczących LGD najczęściej Pani/Pan poszukuje?

(można zaznaczyć więcej niż jedną odpowiedź)

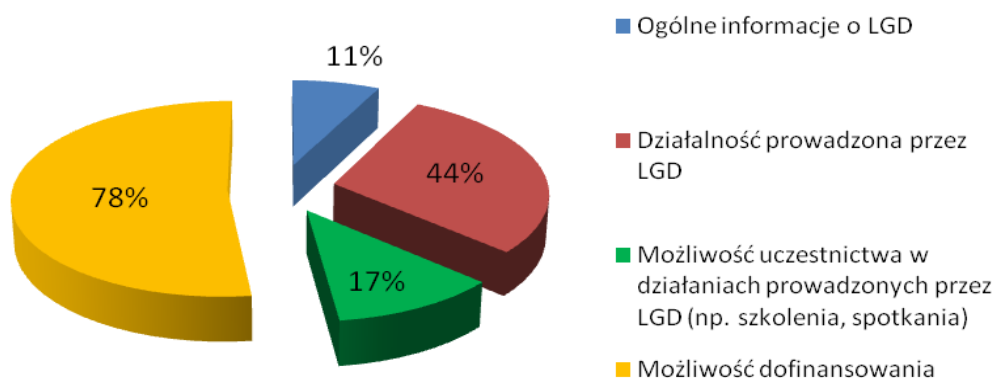

4. Jak ocenia Pani/Pan skuteczność działań informacyjno-promocyjnych prowadzonych przez LGD? (w skali od 1 – wartość najniższa do 5 – wartość najwyższa)

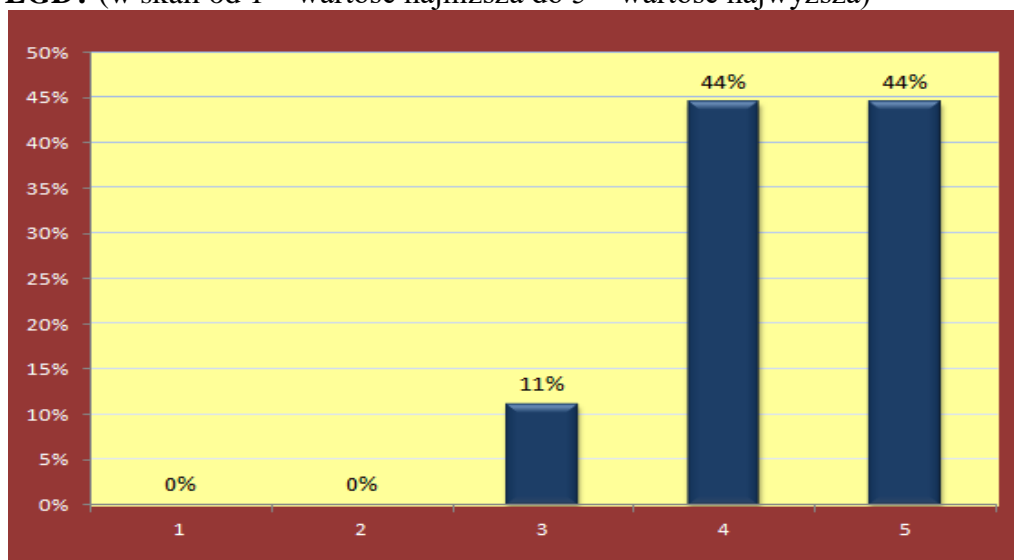

5. Jakie działania Pani/Pana zdaniem przyczyniłyby się do lepszej popularyzacji działalności i wiedzy o LGD? (można zaznaczyć więcej niż jedną odpowiedź)

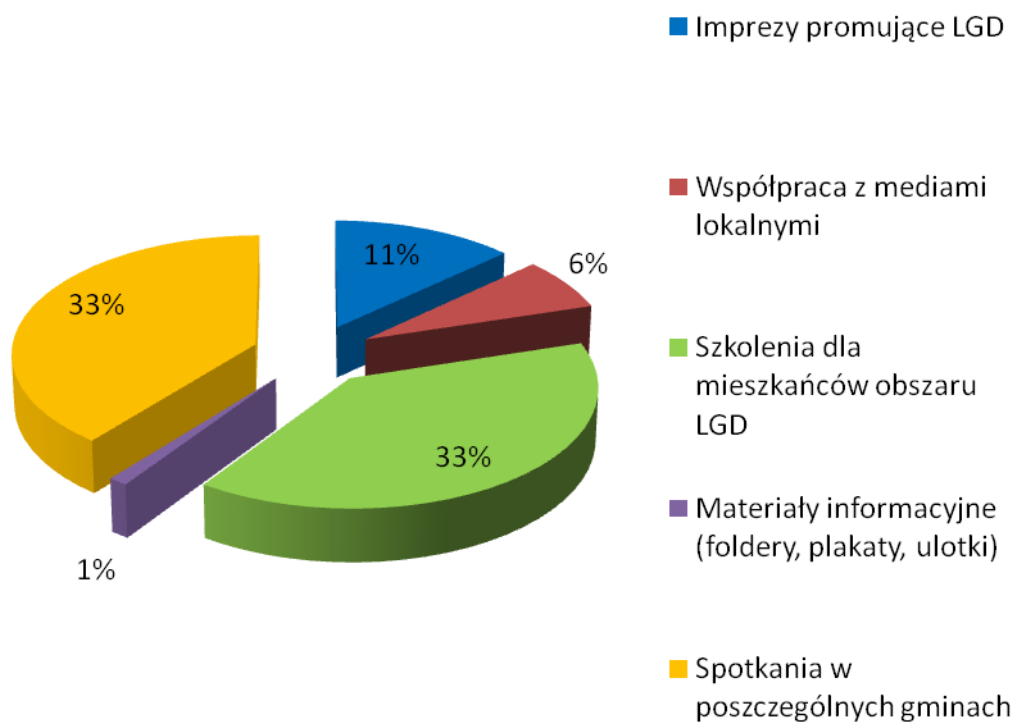

II. SYTUACJA SPOŁECZNO-GOSPODARCZA OBSZARU LGD

1. Jak ocenia Pani/Pan sytuację społeczno – gospodarczą obszaru LGD?

(w skali od 1 – wartość najniższa do 5 – wartość najwyższa)

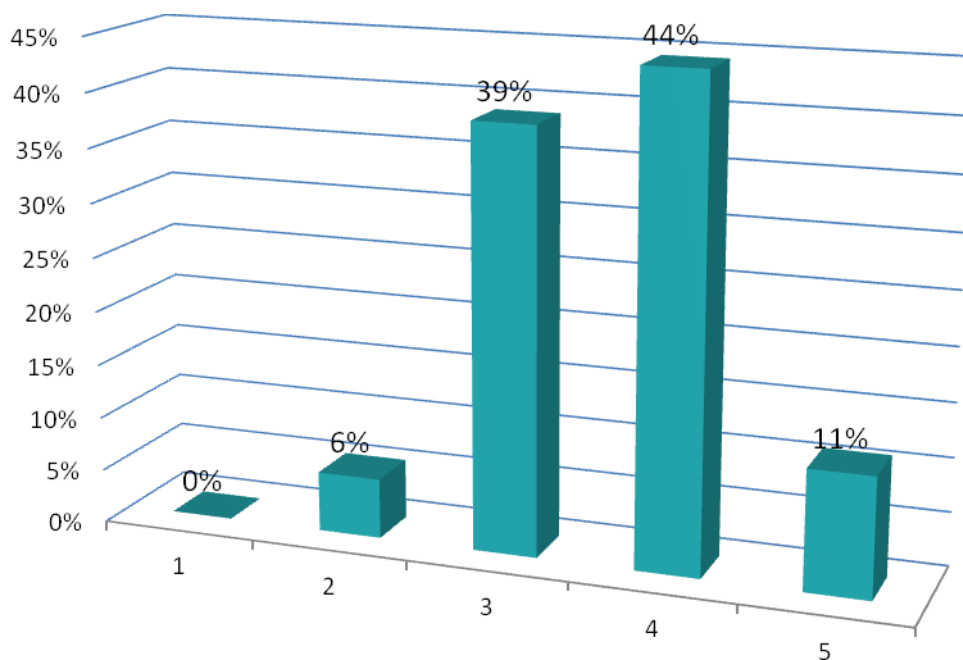

2. Jak ocenia Pani/Pan swoje zadowolenie z życia na obszarze LGD?

(w skali od 1 – wartość najniższa do 5 – wartość najwyższa)

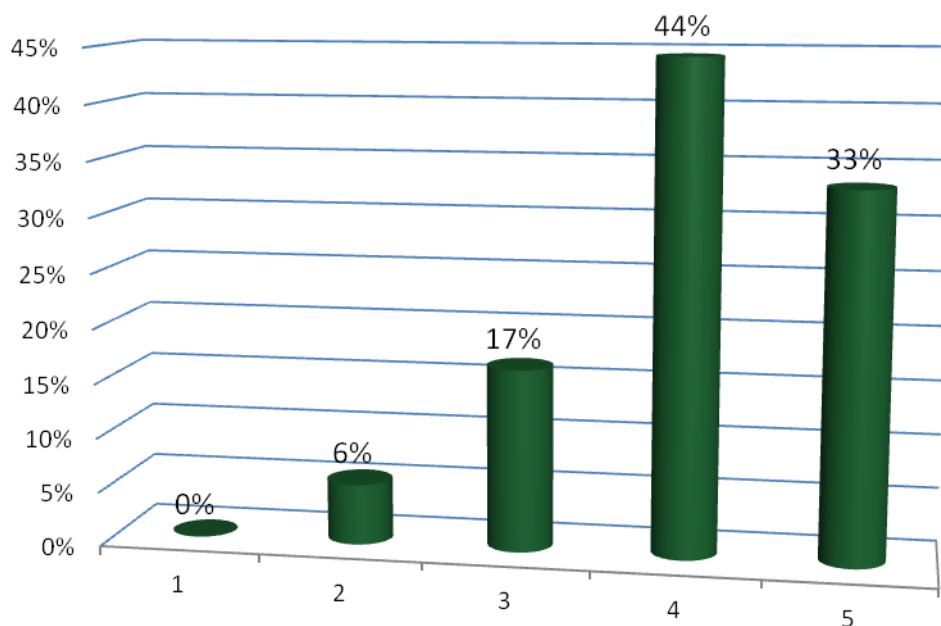

3. Co wg Pani/Pana oceny wpłynęłyby na poprawę jakości życia na obszarze LGD?

Rok	Treść odpowiedzi
2022	<u>1 osoba odpowiedziała:</u> 1) Inwestycje innowacyjne.
2021	<u>5 osób odpowiedziało:</u> 1) Dalsze aktywne wspieranie przedsiębiorczości (x2) 2) Rozwój bazy turystycznej, promocja turystyki, np. wieże widokowe, miejsca pamięci, zabytki miejscowe czy inne miejsca godne odwiedzenia. 3) Dostęp do kultury, rozrywki, sportu i rekreacji. 4) Wyższe standardy w administracji publicznej.
2020	<u>7 osób odpowiedziało:</u> 5) Inwestycje dające nowe miejsca pracy. 6) Więcej dofinansowań. 7) Miejsca pracy, rozwój kulturowy obszaru i rozrywka. 8) Rozwój mikroprzedsiębiorstw. 9) Większa motywacja do działań rozwojowych. 10) Rozwój infrastruktury, rozwój działalności. 11) Wspieranie lokalnych przedsiębiorców.
2019	<u>9 osób odpowiedziało:</u> 1) Rozwój przedsiębiorczości (x2). 2) Inwestycje w infrastrukturę wypoczynkowo-rekreacyjną (baseny, kąpieliska). 3) Powracający z zagranicy. 4) Ograniczenie smogu. 5) Poprawa i rozwój infrastruktury. 6) Więcej szkoleń i konkursów. 7) Kanalizacja. 8) Więcej dofinansowań.

2018	<p style="text-align: center;"><u>13 osób odpowiedziało:</u></p> <ol style="list-style-type: none"> 1) Chęć ludzi na poprawę własnej jakości życia. 2) Zakłady produkcyjne. 3) Poprawa infrastruktury oświetlenia. 4) Poprawa infrastruktury drogowej i związanej z oświetleniem. 5) Więcej miejsc pracy i środków na prowadzenie działalności gospodarczych. 6) Realizacja szkoleń dla mieszkańców. 7) Rozwój infrastruktury komunalnej. 8) Infrastruktura drogowa, kanalizacja, wodociągi. 9) Zwiększenie miejsc pracy. 10) Więcej nowoczesnych przedsiębiorstw i miejsc pracy. 11) Rozwój przedsiębiorczości. 12) Inwestycje ekonomiczne. 13) Tworzenie ogólnodostępnych miejsc rekreacji i aktywnego spędzania czasu wolnego np. basen, pływalnia.
2017	<p style="text-align: center;"><u>6 osób odpowiedziało:</u></p> <ol style="list-style-type: none"> 1) Lepsze zarobki 2) Wyższe płace w JST 3) Wyższe wynagrodzenia 4) Podniesienie poziomu edukacji w placówkach szkolnych 5) Poprawa infrastruktury komunikacyjnej. 6) Zwiększenie oferty kulturalno-rozrywkowej.

4. Dodatkowe uwagi, wnioski i opinie:

Ankietowani nie sformułowali żadnych uwag.

III. REALIZACJA STRATEGII ROZWOJU LOKALNEGO KIEROWANEGO PRZEZ SPOŁECZNOŚĆ NA LATA 2016-2022 (LSR)

1. Czy zna Pani/Pan założenia Strategii Rozwoju Lokalnego kierowanego przez społeczność na lata 2016-2022 LGD „LIWOCZ”?

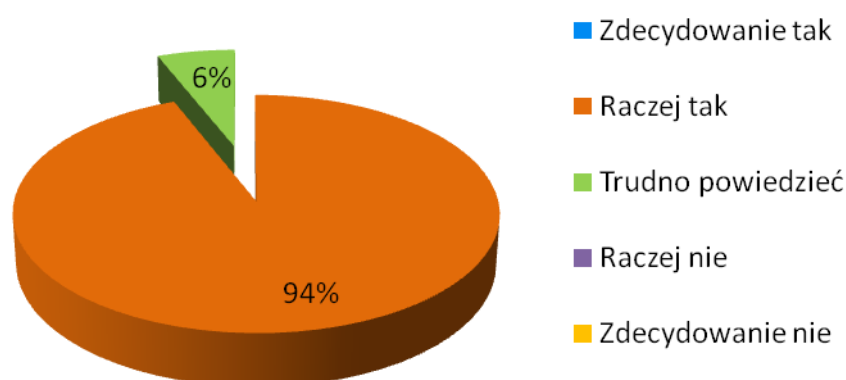

Łącznie 18 osób stwierdziło, że zna założenia LSR, tj. 100% badanych.

W przypadku odpowiedzi „Zdecydowanie tak” i „Raczej tak ” ankietowani byli proszeni o udzielenie odpowiedzi na pytania (w skali od 1 – wartość najniższa do 5 –wartość najwyższa):

a) Jak ocenia Pani/Pan przebieg realizacji LSR?

- b) Czy wg Pani/Pana oceny realizacja LSR w zakresie rzeczowym i finansowym przebiegała zgodnie z planem i można ją uznać za zadowalającą?
- c) Jak ocenia Pani/Pan stosowane lokalne kryteria wyboru (ich dobór, trafność i skuteczność)?
- d) Czy wg Pani/Pana oceny procedury naboru, wyboru i realizacji projektów stworzone przez LGD są przyjazne dla wnioskodawców/beneficjentów?
- e) W jakim stopniu wg Pani/Pana oceny jakość składanych projektów wybieranych we wszystkich obszarach tematycznych wpływa na osiągnięcie wskaźników w zaplanowanym czasie?
- f) W jakim stopniu wg Pani/Pana oceny wybierane projekty przyczyniają się do osiągnięcia celów LSR i w jakim stopniu odpowiadają na potrzeby społeczności z obszaru LGD?
- g) Czy wg Pani/Pana przyjęty system wskaźników dostarcza wszystkie potrzebne informacje niezbędne do określenia skuteczności interwencyjnej strategii?
- h) Jak ocenia Pani/Pan skuteczność działań biura LGD (animacyjnych, informacyjno-promocyjnych, doradczych)?

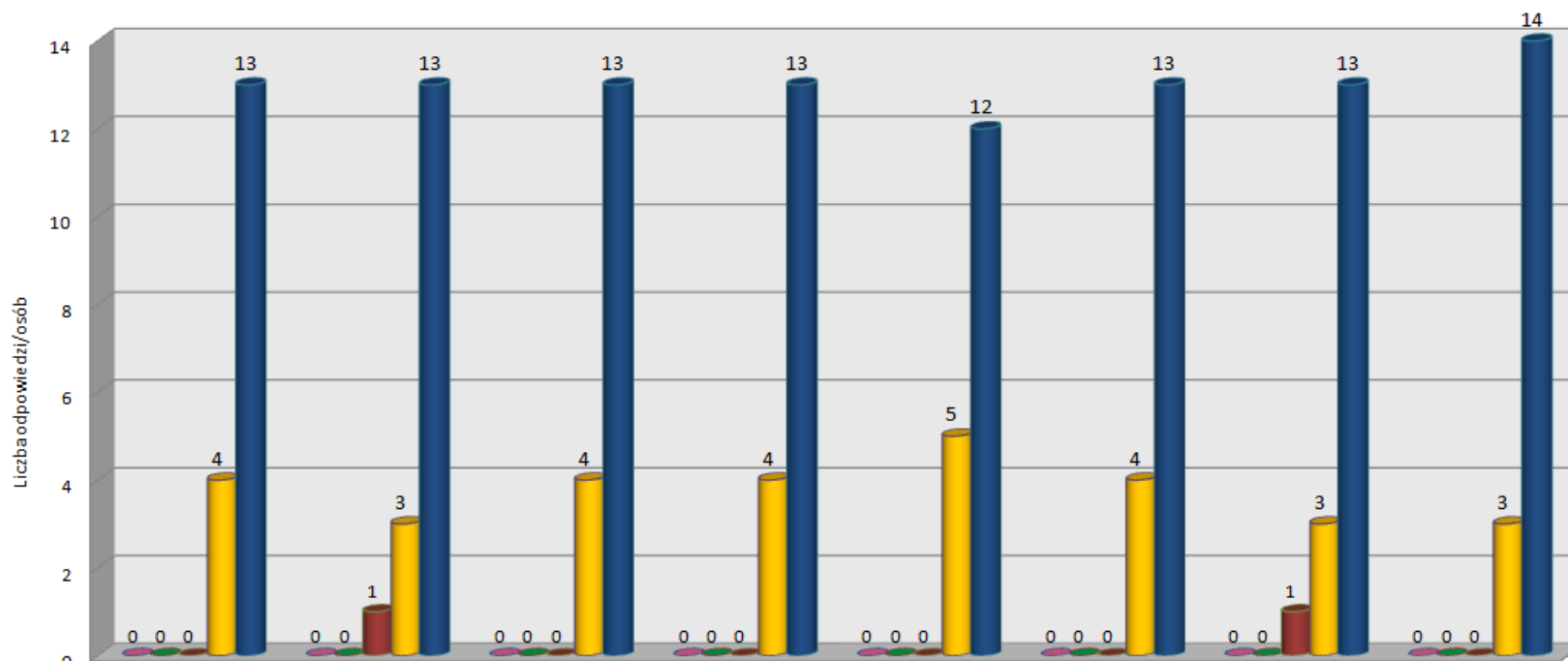

	1) Jak ocenia Pani/Pan przebieg realizacji LSR?	2) Czy wg Pani/Pana oceny realizacja LSR w zakresie rzeczowym i finansowym przebiegała zgodnie z planem i można ją uznać za zadowalającą?	3) Jak ocenia Pani/Pan stosowane lokalne kryteria wyboru (ich dobór, trafność i skuteczność)?	4) Czy wg Pani/Pana oceny procedury naboru, wyboru i realizacji projektów stworzone przez LGD są przyjazne dla wnioskodawców /beneficjentów?	5) W jakim stopniu wg Pani/Pana oceny jakości składanych projektów wybieranych we wszystkich obszarach tematycznych wpływa na osiągnięcie wskaźników w zaplanowanym czasie?	6) W jakim stopniu wg Pani/Pana oceny wybierane projekty przyczyniają się do osiągnięcia celów LSR i w jakim stopniu odpowiadają na potrzeby społeczności z obszaru LGD?	7) Czy wg Pani/Pana przyjęty system wskaźników dostarcza wszystkie potrzebne informacje niezbędne do określenia skuteczności interwencyjnej strategii?	8) Jak ocenia Pani/Pan skuteczność działań biura LGD (animacyjnych, informacyjno-promocyjnych, doradczych)?
■ 1 (wartość najniższa)	0	0	0	0	0	0	0	0
■ 2	0	0	0	0	0	0	0	0
■ 3	0	1	0	0	0	0	1	0
■ 4	4	3	4	4	5	4	3	3
■ 5 (wartość najwyższa)	13	13	13	13	12	13	13	14

- i) Jakie zmiany wg Pani/Pana należy wprowadzić w działaniach LGD, by skuteczniej realizowała cele LSR?

Rok	Odpowiedzi
2021-2022	brak uwag
2020	częstsze możliwości aplikowania o dofinansowania np. 2 x w roku
2019	więcej spotkań w gminach i spotkania w sprawie pisania biznesplanu
2018	potrzebne większe środki dla firm, więcej informacji

- j) Dodatkowe uwagi, wnioski i opinie: utrudnienie dla przedsiębiorców w spełnieniu kryterium innowacyjności i wkład własny.

IV. ROZKŁAD BADANYCH

1. Podział ankietowanych ze względu na płeć:

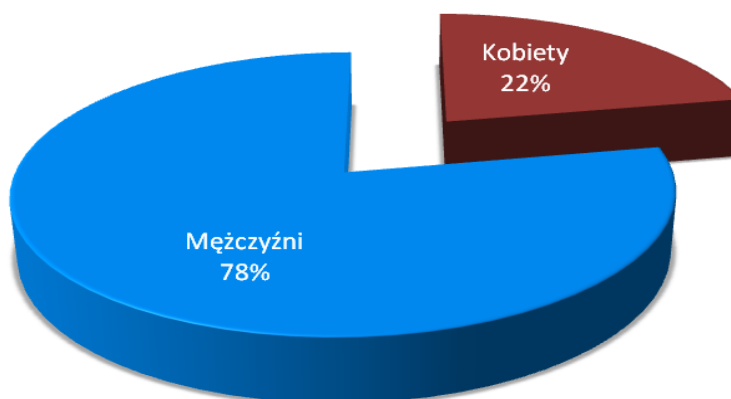

2. Podział ankietowanych ze względu na miejsce zamieszkania:

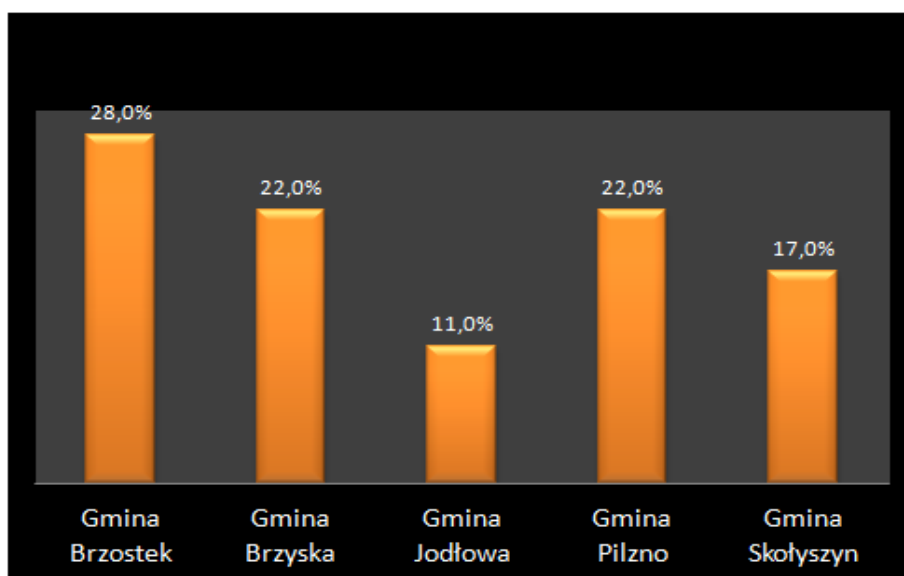

3. Podział ankietowanych ze względu na wiek:

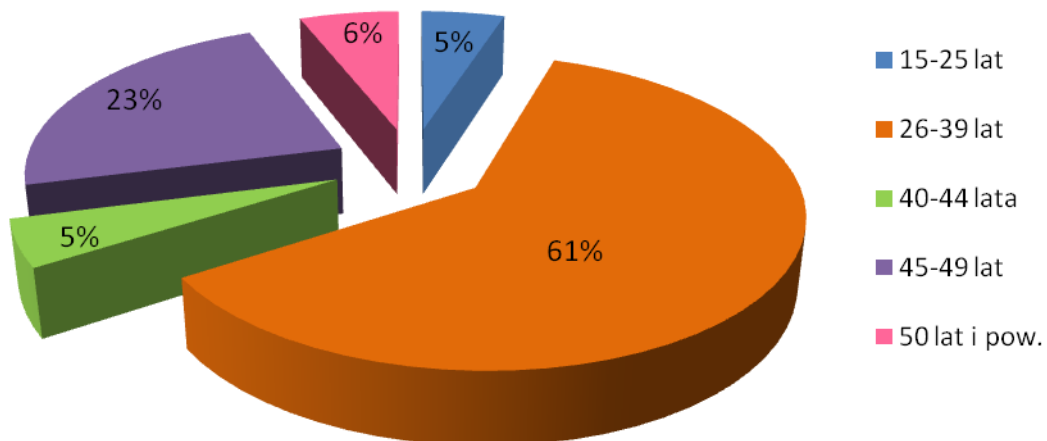

4. Podział ankietowanych ze względu na wykształcenie:

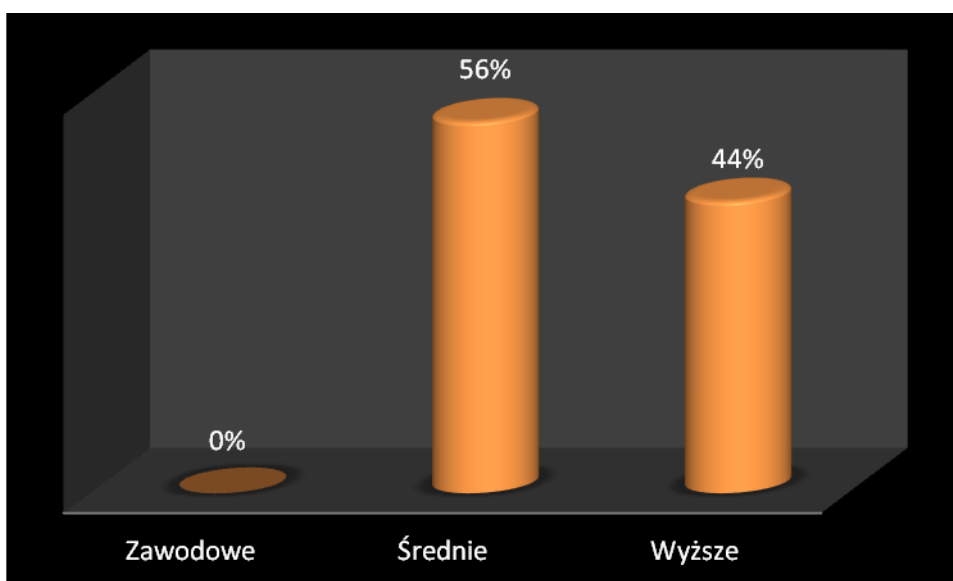

5. Podział ankietowanych ze względu na status zawodowy:

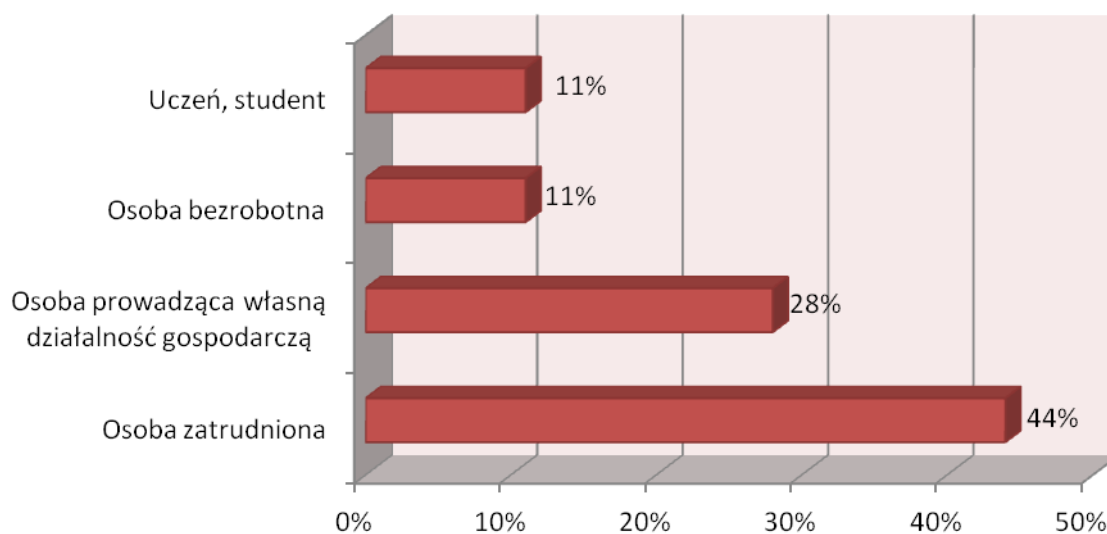

I.5 Podsumowanie realizacji finansowej LSR

1. Poziom wydatkowania środków finansowych LSR w okresie 2016 r. – 31.12.2022 r.:

Zakres wsparcia	Wsparcie finansowe PROW wg umowy (w €)	Poziom wykorzystania budżetu na 31.12.2022 r. (w €)	Środki wypłacone + zablokowane na zawarte i planowane umowy 2 397 164,89 € (łącznie poziom realizacji – 94,34%)
Realizacja LSR (art. 35 ust. 1 lit. b rozporządzenia nr 1303/2013)	2 541 000,00	1 985 257,55 (środki wypłacone przez ARiMR – 78%)	
Współpraca (art. 35 ust. 1 lit. c rozporządzenia nr 1303/2013)	78 750,00	58 779,50	
Koszty bieżące (art. 35 ust. 1 lit. d rozporządzenia nr 1303/2013)	441 020,00	353 007,47 (1 412 029,89 zł)	
Animacja (art. 35 ust. 1 lit. e rozporządzenia nr 1303/2013)	4 750,00	1 307,57 (5 230,29 zł)	
Razem:	3 065 520,00	2 398 352,09 (78,2%)	

2. Podział wykorzystania środków LSR wg przedsięwzięć:

Wyszczególnienie	Kwota wypłaconych środków		Podział procentowy
	w euro	w zł	
Podejmowanie działalności gospodarczej	689 367,79	3 088 000,00	35%
Rozwój działalności gospodarczej	520 331,93	2 278 840,51	26%
Rozwój ogólnodostępnej infrastruktury (gminy)	607 611,06	2 662 366,43	30%
Publikacje dot. dziedzictwa lokalnego	33 112,70	141 274,27	2%
Projekty grantowe	112 133,98	495 697,00	6%
Operacje własne	22 700,09	100 000,00	1%
RAZEM	1 985 257,55	8 766 178,21	100%

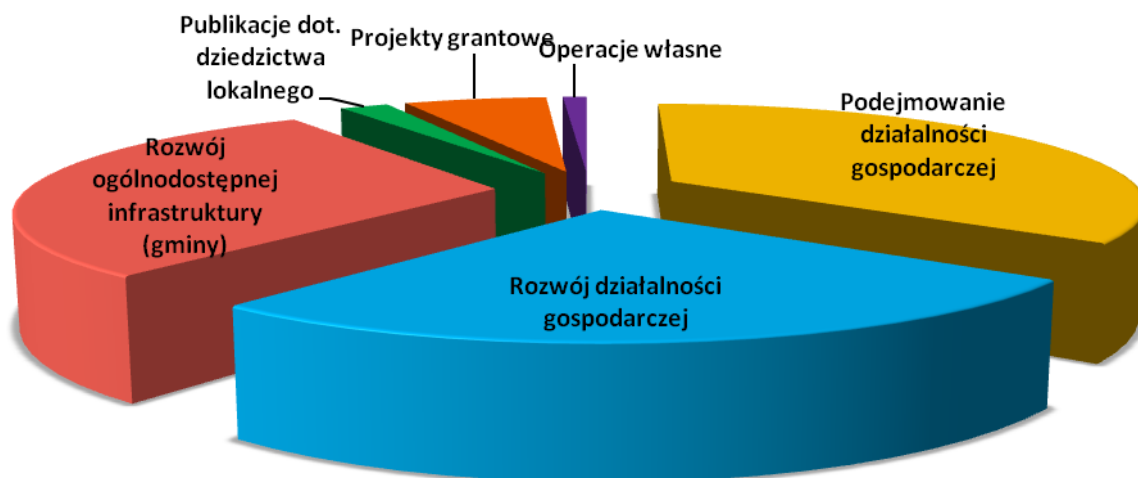

3. Beneficjenci środków LSR w okresie 2016 r. – 2022 r. - wg sektorów.

Sektor	Kwota wypłaconych środków	
	w euro	w zł
Sektor publiczny (gminy)	607 611,06	2 662 366,43
Sektor społeczny (np. stowarzyszenia, KGW, parafie)	167 946,77	736 971,27
Sektor prywatny (przedsiębiorcy)	1 209 699,72	5 366 840,51
RAZEM	1 985 257,55	8 766 178,21

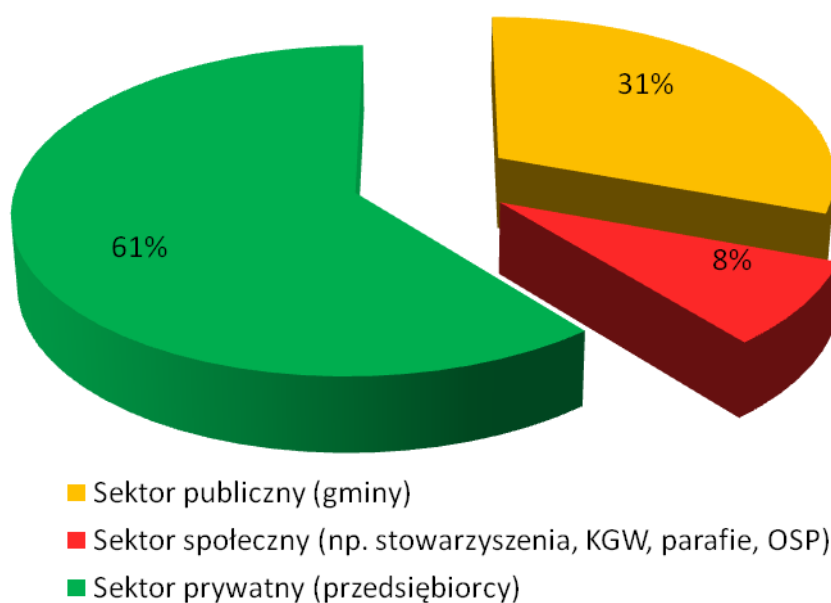

4. Środki LSR wydatkowane w okresie 2016 r. – 2022 r. - wg podziału na gminy.

Wyszczególnienie	Kwota wypłaconych środków	
	w euro	w zł
Gmina Brzyska	229 005,48	1 025 269,83
Gmina Skołyszyn	265 473,12	1 175 334,23
Gmina Brzostek	738 502,09	3 238 304,61
Gmina Jodłowa	357 189,20	1 603 089,95
Gmina Pilzno	395 087,67	1 724 179,59
RAZEM	1 985 257,55	8 766 178,21

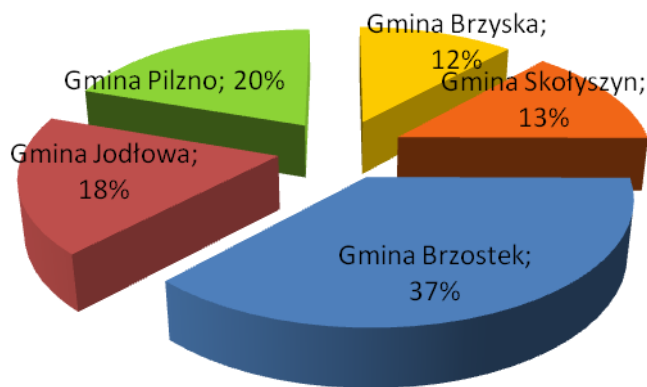

■ Gmina Brzyska ■ Gmina Skołyszyn ■ Gmina Brzostek ■ Gmina Jodłowa ■ Gmina Pilzno

5. Środki LSR wydatkowane w okresie 2016 r. – 2022 r. na lokalną przedsiębiorczość - wg podziału na gminy.

Lokalni przedsiębiorcy otrzymali łącznie 5 366 840,51 zł., w tym osoby rozpoczynające działalność gospodarczą 3 088 000,00 zł., a firmy rozwijające działalność 2 278 840,51 zł.

Wyszczególnienie	Kwota wypłaconych środków	
	w euro	w zł
Gmina Brzyska	538 374,69	2 668 631,20
Gmina Skołyszyn	118 549,51	544 000,00
Gmina Brzostek	99 178,97	448 000,00
Gmina Jodłowa	182 619,39	802 880,31
Gmina Pilzno	270 977,16	903 329,00
Razem	1 209 699,72	5 366 840,51

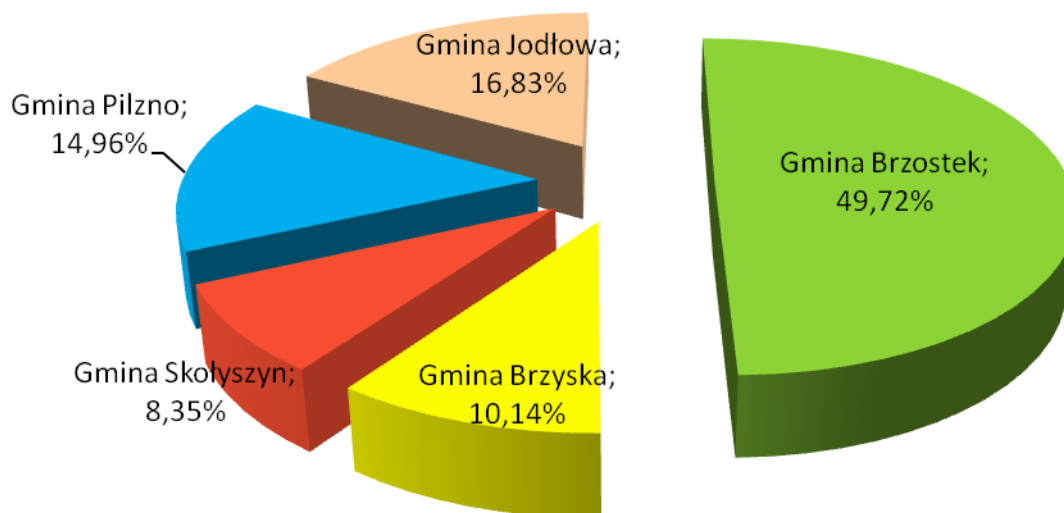

■ Gmina Brzostek ■ Gmina Brzyska ■ Gmina Skołyszyn ■ Gmina Pilzno ■ Gmina Jodłowa

I.6 Podsumowanie realizacji rzeczowej - osiągnięte wskaźniki

CEL ogólny 1.0	Nazwa i numer przedsięwzięcia	Nazwa i numer wskaźnika	Stan docelowy na 2023 r.	Stan realizacji na 31.12.2022	Uwagi	
Cel szczegółowy 1.1	Przedsięwzięcie nr 1.1.1 Organizacja festynów, pikników, zajęć kulturalnych i rekreacyjnych kultywujących lokalną historię i tradycję	Wskaźnik produktu nr 1.1.1 Liczba zorganizowanych wydarzeń	5	5	Projekt grantowy zakończony	
		Wskaźnik rezultatu nr 1.1.1 Liczba uczestników biorących udział w wydarzeniach	1000	3000		
	Przedsięwzięcie nr 1.1.2 Budowa i przebudowa ogólnodostępnej i niekomercyjnej infrastruktury związanej z turystyką lub rekreacją lub kulturą	Wskaźnik produktu nr 1.1.2 Liczba wybudowanej lub przebudowanej infrastruktury	31	28	Operacje zakończone oraz w trakcie realizacji	
		Wskaźnik rezultatu nr 1.1.2 Wzrost liczby korzystających z wybudowanej lub przebudowanej infrastruktury	20000	15970		
	Przedsięwzięcie nr 1.1.3 Integracja społeczności lokalnej z osobami niepełnosprawnymi	Wskaźnik produktu nr 1.1.3 Liczba zorganizowanych działań	5	6	Projekt grantowy zakończony	
		Wskaźnik rezultatu nr 1.1.3 Liczba uczestników objętych działaniami	500	750		
	Przedsięwzięcie nr 1.1.4 Budowa małej ogólnodostępnej i niekomercyjnej infrastruktury rekreacyjnej	Wskaźnik produktu nr 1.1.4 Liczba wybudowanych obiektów małej infrastruktury	5	5	Projekt grantowy zakończony	
		Wskaźnik rezultatu nr 1.1.4 Liczba osób korzystających z wybudowanej infrastruktury	1000	1000		
	Przedsięwzięcie nr 1.1.5 Wsparcie inicjatyw służących zachowaniu dziedzictwa lokalnego	Wskaźnik produktu nr 1.1.5 Liczba operacji obejmujących wyposażenie podmiotów działających w sferze kultury	5	8	Projekt grantowy zakończony	
		Wskaźnik rezultatu nr 1.1.5 Liczba wspartych osób działających w sferze kultury	50	93		
	Przedsięwzięcie nr 1.1.6 Wydanie publikacji książkowych dot. dziedzictwa lokalnego	Wskaźnik produktu nr 1.1.6 Liczba wydanych publikacji	3000	3500	Operacje zakończone	
		Wskaźnik rezultatu nr 1.1.6 Liczba osób, które uzyskały informacje	3000	3500		
	Cel szczegółowy 1.2	Przedsięwzięcie nr 1.2.1 Szkolenia dotyczące ochrony środowiska, przeciwdziałaniu zmianom klimatu i OZE oraz pikniki i festyny ekologiczne	Wskaźnik produktu nr 1.2.1 Liczba wydarzeń dla mieszkańców	5	5	Projekt grantowy zakończony
			Wskaźnik rezultatu nr 1.2.1 Liczba osób uczestniczących w wydarzeniach	300	2500	

CEL ogólny 2.0	Nazwa i numer przedsięwzięcia	Nazwa i numer wskaźnika	Stan docelowy na 2023 r.	Stan realizacji na 31.12.2022	Uwagi
Cel szczegółowy 2.1	Przedsięwzięcie nr 2.1.1 Wspieranie osób zamierzających otworzyć własną działalność gospodarczą.	Wskaźnik produktu nr 2.1.1 Liczba przeprowadzonych szkoleń	2	2	Szkolenie z Biznesplanu 8.11.2016 i 25.09.2019
		Wskaźnik rezultatu nr 2.1.1.1 Liczba osób przeszkolonych, w tym z grup defaworyzowanych	16/8	38/12	Szkolenie z Biznesplanu 8.11.2016 (22/8) i 25.09.2019 (16/4)
		Wskaźnik rezultatu nr 2.1.1.2 Liczba osób oceniających szkolenia jako adekwatne do oczekiwań zawodowych	12	34	Szkolenie jw. - ankiety ewaluacyjne (20+14)
	Przedsięwzięcie nr 2.1.2 Organizacja szkoleń, kursów kwalifikacyjnych zgodnie z zapotrzebowaniem lokalnego rynku pracy dla grup defaworyzowanych	Wskaźnik produktu nr 2.1.2 Liczba przeprowadzonych szkoleń/kursów	2	2	Dwie operacje własne, umowa z dn. 21.12.2018 r. (płatność końcowa w 2019 r.) oraz 23.07.2019 r. (płatność kocowa w 2020 r.)
		Wskaźnik rezultatu nr 2.1.2.1 Liczba osób przeszkolonych, w tym z grup defaworyzowanych	20/10	20/18	
		Wskaźnik rezultatu nr 2.1.2.2 Liczba osób oceniających szkolenia jako adekwatne do oczekiwań zawodowych	16	20	
Cel szczegółowy 2.2	Przedsięwzięcie nr 2.2.1 Wsparcie finansowe dla osób rozpoczynających działalność gospodarczą	Wskaźnik produktu nr 2.2.1.1 Liczba operacji polegających na utworzeniu nowego przedsiębiorstwa	33	30	Nabór w 2016 r. – 13 operacji zakończonych. Nabór w 2019 r. – 6 operacji zakończonych. Nabór w 2020 r. – 6 operacji zakończonych. Nabór w 2021 r. – 8 operacji zakończonych z 15 zawartych umów.
		Wskaźnik produktu nr 2.2.1.2 Liczba operacji ukierunkowanych na innowacje	3	3	
		Wskaźnik rezultatu nr 2.2.1 Liczba utworzonych miejsc pracy	36	39	
	Przedsięwzięcie nr 2.2.2 Wsparcie finansowe dla podmiotów rozwijających działalność gospodarczą	Wskaźnik produktu nr 2.2.2.1 Liczba operacji polegających na rozwinięciu istniejącego przedsiębiorstwa	9	7	Nabór w 2016 r. – 7 operacji zakończonych. Nabór w 2019 r. – 2 operacje zakończone.
		Wskaźnik produktu nr 2.2.2.2 Liczba operacji ukierunkowanych na innowacje	2	2	
		Wskaźnik rezultatu nr 2.2.2 Liczba utworzonych miejsc pracy	11	18	

CEL ogólny 3.0	Nazwa i numer przedsięwzięcia	Nazwa i numer wskaźnika	Stan docelowy na 2023 r.	Stan realizacji na 31.12.2022	Uwagi
Cel szczegółowy 3.1	Przedsięwzięcie nr 3.1.1 Realizacja współpracy krajowej i międzynarodowej partnerów realizujących strategie rozwoju lokalnego.	Wskaźnik produktu nr 3.1.1.1 Liczba zrealizowanych projektów współpracy regionalnej	1	1	Umowa na realizację projektu współpracy regionalnej podpisana dn. 08.06.2018 r. (płatność końcowa w 2019 r.) a międzynarodowego dn. 23.10.2018 r. (płatność końcowa w 2020 r.)
		Wskaźnik produktu nr 3.1.1.2 Liczba zrealizowanych projektów współpracy międzynarodowej	1	1	
		Wskaźnik rezultatu nr 3.1.1 Liczba projektów skierowanych do przedsiębiorców, młodzieży, niepełnosprawnych, turystów	2	2	
		Wskaźnik rezultatu nr 3.1.1.2 Liczba obiektów skierowanych do mieszkańców	5	5	
		Wskaźnik rezultatu nr 3.1.1.3 Liczba osób zaktywizowanych w zakresie zdrowego trybu życia i aktywnego spędzania wolnego czasu.	75	77	
Cel szczegółowy 3.2	Przedsięwzięcie nr 3.2.1 Przeprowadzenie spotkań informacyjno-konsultacyjnych z mieszkańcami	Wskaźnik produktu nr 3.2.1 Liczba spotkań informacyjno – konsultacyjnych LGD z mieszkańcami	9	11	W 2016 r. – 5 spotkań W 2019 r. – 5 spotkań W 2021 – 1 spotkanie
		Wskaźnik rezultatu nr 3.2.1.1 Liczba osób uczestniczących w spotkaniach informacyjno-konsultacyjnych	92	153	W 2016 r. – 62 os. W 2019 r. – 77 os. W 2021 r. – 14 os.
		Wskaźnik rezultatu nr 3.2.1.2 Liczba osób zadowolonych ze spotkań	64	146	W 2016 r. – 59 os. W 2019 r. – 73 os. W 2021 r. – 14 os.
	Przedsięwzięcie nr 3.2.2 Informowanie o działaniach realizowanych w ramach LSR	Wskaźnik produktu nr 3.2.2.1 Liczba zamieszczonych artykułów na stronach internetowych	57	173	Zrealizowano: w 2016-39, w 2017-20, w 2018-21, w 2019-36, w 2020-24, w 2021-18 w 2022 - 15
		Wskaźnik produktu nr 3.2.2.2 Liczba artykułów/audycji	3	2	Radio Trendy w 2016 r. Radio Trendy w 2021 r.
		Wskaźnik rezultatu nr 3.2.2.1 Liczba osób, które przeczytały artykuły co najmniej	12000	96839	Zrealizowano: w 2016- 22360, w 2017-18577, w 2018-9431, w 2019-24665 w 2020-9476 w 2021-7544

					w 2022 - 4786
		Wskaźnik rezultatu nr 3.2.2 Liczba odbiorców artykułu/audycji	12000	21352	Informacja od nadawcy
	Przedsięwzięcie nr 3.2.3 Prowadzenie indywidualnego doradztwa w zakresie ubiegania się o wsparcie na realizację LSR	Wskaźnik produktu nr 3.2.3 Liczba podmiotów którym udzielono indywidualnego doradztwa	230	234	Zrealizowano: w 2016-46, w 2017-20, w 2018- 41, w 2019-63, w 2020-20 w 2021- 39 w 2022 - 5
		Wskaźnik rezultatu nr 3.2.3 Liczba osób, które otrzymały wsparcie po uprzednim udzieleniu indywidualnego doradztwa w zakresie ubiegania się o wsparcie na realizację LSR, świadczonego w biurze LGD	25	88	Wskaźnik wyliczony spośród zawartych umów (w tym 15 umów w 2022r.)
	Przedsięwzięcie nr 3.2.4 Poprawa komunikacji wewnętrznej personelu odpowiedzialnego za wdrażanie LSR	Wskaźnik produktu nr 3.2.4.1 Liczba osobodni szkoleń dla pracowników LGD	30	36	Zrealizowano: w 2016 r. - 15 w 2019 r. - 7 w 2020 r. - 4 w 2021 r. - 5 w 2022 r. - 5
		Wskaźnik produktu nr 3.2.4.2 Liczba osobodni szkoleń dla organów LGD	42	48	Zrealizowano: w 2016 r. - 26, w 2019 r. - 16; w 2022 r. - 6
		Wskaźnik rezultatu nr 3.2.4 Liczba przeszkolonych osób	29	45	Zrealizowano: w 2016 r. -15 w 2019 r. - 18 w 2020 r. - 2 w 2021 r. - 2 w 2022 r. - 8



Stowarzyszenie Lokalna Grupa Działania „LIWOCZ”

38-212 Brzyska 11 A

**Tel./fax 013 44 103 38
e-mail: lgdliwocz@wp.pl
www: lgdliwocz.pl**